

แผนพัฒนาท้องถิ่น (พ.ศ.๒๕๖๖ – ๒๕๗๐)



ของ องค์การบริหารส่วนตำบลด่านช้าง
อำเภอนากลาง จังหวัดหนองบัวลำภู

คำนำ

ตามที่กระทรวงมหาดไทยมีหนังสือ ด่วนที่สุด ที่ มท ๐๘๑๐.๓/ว๗๔๖๗ ลงวันที่ ๑๔ ธันวาคม ๒๕๖๓ เรื่อง แนวทางการจัดทำแผนพัฒนาขององค์กรปกครองส่วนท้องถิ่น (พ.ศ.๒๕๖๖ – ๒๕๗๐) ประกอบกับพระราชบัญญัติสภาตำบลและองค์การบริหารส่วนตำบล พ.ศ.๒๕๓๗ และระเบียบกระทรวงมหาดไทยว่าด้วยการจัดทำแผนพัฒนาขององค์กรปกครองส่วนท้องถิ่น (ฉบับที่ ๒) พ.ศ.๒๕๕๙ และแก้ไขเพิ่มเติม (ฉบับที่ ๓) พ.ศ.๒๕๖๑ ข้อ ๑๘ กำหนดให้แผนพัฒนาท้องถิ่น กรณี เทศบาล องค์การบริหารส่วนตำบล เมืองพัทยา และองค์กรปกครองส่วนท้องถิ่นอื่นที่มีกฎหมายจัดตั้ง ให้จัดทำหรือทบทวนให้แล้วเสร็จภายในเดือนตุลาคมก่อนปีงบประมาณถัดไป นั้น

องค์การบริหารส่วนตำบลด่านช้าง จึงได้จัดทำแผนพัฒนาท้องถิ่น (พ.ศ.๒๕๖๖ – ๒๕๗๐) เพิ่มเติมครั้งที่ ๑ เพื่อให้แผนพัฒนาท้องถิ่นมีความสอดคล้องกับสถานการณ์บ้านเมือง สังคมปัจจุบันและเชื่อมโยงกับแผนพัฒนากลุ่มจังหวัด แผนพัฒนาจังหวัด รวมทั้งแผนปฏิบัติราชการประจำปีจังหวัด แผนปฏิบัติราชการประจำปีกลุ่มจังหวัด ตลอดจนสามารถบูรณาการ แผนงาน/โครงการ/กิจกรรม และงบประมาณในพื้นที่ได้อย่างมีประสิทธิภาพ อันจะก่อให้เกิดประโยชน์สูงสุด มีประสิทธิภาพและตอบสนองความต้องการของประชาชนอย่างแท้จริงต่อไป

องค์การบริหารส่วนตำบลด่านช้าง

สารบัญ

<u>เรื่อง</u>	<u>หน้า</u>	
ส่วนที่ ๑	สภาพทั่วไปและข้อมูลพื้นฐานที่สำคัญขององค์การบริหารส่วนตำบล	๑ - ๙
ส่วนที่ ๒	ความเชื่อมโยงยุทธศาสตร์ชาติ ยุทธศาสตร์องค์การปกครองส่วนท้องถิ่น	๑๐ - ๒๔
ส่วนที่ ๓	การนำแผนพัฒนาท้องถิ่นไปสู่การปฏิบัติ บัญชีโครงการพัฒนา	๒๕ - ๘๖
	บัญชีครุภัณฑ์ ผ.๐๘	๘๗ - ๘๘
ส่วนที่ ๔	การติดตาม ประเมินผลแผนพัฒนาท้องถิ่น	๘๙ - ๙๑

ส่วนที่ ๑
สภาพทั่วไปและข้อมูลพื้นฐานสำคัญ

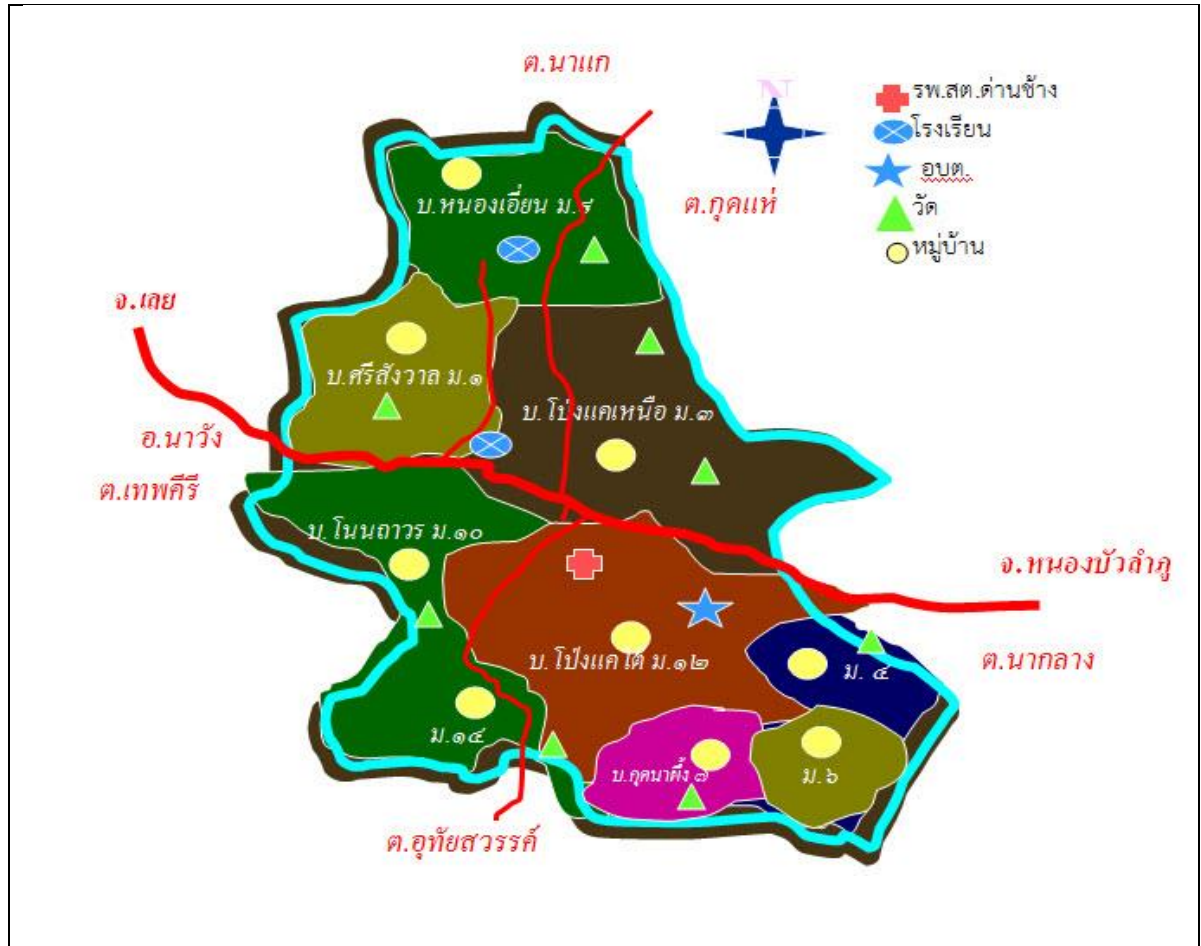

๑. สภาพทั่วไปและข้อมูลพื้นฐาน

(๑) ด้านกายภาพ

- ๑) อบต.ด่านช้าง มีพื้นที่ทั้งหมด ๕๕.๘๘ ตารางกิโลเมตร (๓๔,๙๒๕ ไร่)
- ทิศเหนือ จดตำบลกุดแห่
 - ทิศใต้ จดตำบลอุทัยสวรรค์
 - ทิศตะวันออก จดตำบลนากลาง
 - ทิศตะวันตก จดตำบลเทพศิรีและตำบลนาแก

๒) ภูมิประเทศ

องค์การบริหารส่วนตำบลด่านช้าง พื้นที่ส่วนใหญ่เป็นที่ราบมีลำห้วยดงแคและลำพะเนียงไหลผ่าน พื้นที่บางส่วนเป็นที่ราบสูง ค่อนข้างเป็นภูเขา เช่น ภูตุม ภูชี ภูขวาง ภูดิน และภูผาเจาะบางส่วน

๓) ภูมิอากาศ

ลักษณะภูมิอากาศแบ่งออกเป็น ๓ ฤดู ได้แก่ ฤดูร้อน ฤดูฝน และฤดูหนาว สภาพภูมิอากาศโดยทั่วไป ขึ้นอยู่กับมรสุมที่พัดผ่านประจำปี จัดอยู่ในประเภทภูมิอากาศแบบพื้นเมืองร้อน มีรายละเอียดดังนี้ ฤดูร้อนระหว่างเดือนมีนาคม-เมษายน ฤดูฝนระหว่าง เดือน พฤษภาคม-ตุลาคม ฤดูหนาวอยู่ระหว่าง เดือนพฤศจิกายน-กุมภาพันธ์ อุณหภูมิเฉลี่ยตลอดปี ๒๖.๙ องศาเซลเซียส ปริมาณ น้ำฝนเฉลี่ยตลอดปี ๑,๓๗๔.๔ มิลลิเมตร

๔) ลักษณะของดิน

- ลักษณะดินส่วนใหญ่ จะมีดินชั้นบนร่วนปนทราย หน้าดินค่อนข้างตื้น ชั้นล่างเป็นดินเหนียว

(๒) ด้านการเมือง/การปกครอง

๑) เขตการปกครอง

เขตการปกครองขององค์การบริหารส่วนตำบลด่านช้าง มีหมู่บ้าน จำนวน ๑๐ หมู่บ้าน มีหมู่บ้านเต็มพื้นที่ จำนวน ๕ หมู่บ้าน คือ หมู่ที่ ๑,๓,๙,๑๐,๑๒

- บ้านศรีสังวาลย์ หมู่ที่ ๑ - บ้านโป่งแค หมู่ที่ ๓
- บ้านหนองเอี่ยน หมู่ที่ ๙ - บ้านโนนถาวร หมู่ที่ ๑๐
- บ้านโป่งแคใต้ หมู่ที่ ๑๒

มีพื้นที่ไม่เต็มหมู่บ้านคาบเกี่ยวเทศบาลากลาง จำนวน ๕ หมู่ คือ หมู่ที่ ๒, ๔, ๖, ๗, ๑๔

- บ้านแก้วอุดม หมู่ที่ ๒ - บ้านหนองบัวคำแสน หมู่ที่ ๔
- บ้านหนองด่าน หมู่ที่ ๖ - บ้านนาทุตมิ่ง หมู่ที่ ๗
- บ้านด่านช้าง หมู่ที่ ๑๔

๒) การเลือกตั้ง

- การใช้สิทธิเลือกตั้ง

หมู่ที่	บ้าน	ผู้มีสิทธิเลือกตั้ง		หมายเหตุ
		ผู้มีสิทธิ	ผู้มีสิทธิมาใช้สิทธิ	
๑	ศรีสังวาลย์	๓๐๘	๒๔๑	
๒	แก้วอุดม	๔๗	๓๙	
๓	โป่งแค	๔๘๙	๓๓๘	
๔	หนองบัวคำแสน	๑๔๗	๑๑๒	
๖	หนองด่าน	๒๘	๒๕	
๗	นาทุตมิ่ง	๙๘	๗๔	
๙	หนองเอี่ยน	๔๗๒	๓๖๓	
๑๐	โนนถาวร	๔๕๓	๒๗๘	
๑๒	โป่งแคใต้	๕๒๔	๓๔๕	
๑๔	บ้านด่านช้าง	๓๖	๓๐	

(๓) คริวเรือ/ประชากร

คริวเรือและประชากร ขององค์การบริหารส่วนตำบลด่านช้าง ณ เดือน พฤศจิกายน ๒๕๖๔

- จำนวนคริวเรือ	๑,๑๑๗	คริวเรือ
- จำนวนประชากรทั้งสิ้น	๓,๓๕๘	คน
ชาย	๑,๖๗๐	คน
หญิง	๑,๖๘๘	คน

หมู่ที่	บ้าน	จำนวน คริวเรือ	จำนวนประชากร (คน)		
			ชาย	หญิง	รวม
๑	ศรีสังวาลย์	๑๑๕	๑๙๑	๑๘๙	๓๘๐
๒	แก้วอุดม	๓๐	๓๙	๑๘	๕๗
๓	โป่งแค	๒๓๐	๓๑๖	๓๒๘	๖๔๔
๔	หนองบัวคำแสน	๗๘	๑๐๗	๘๑	๑๘๘
๖	หนองด่าน	๒๑	๒๐	๑๓	๓๓
๗	นาทุคั้ง	๖๑	๖๐	๕๘	๑๑๘
๙	หนองเอี่ยน	๑๘๖	๒๘๙	๓๓๘	๖๒๖
๑๐	โนนถาวร	๑๘๔	๒๘๔	๒๙๗	๕๘๑
๑๒	โป่งแคใต้	๑๘๕	๓๓๖	๓๕๑	๖๘๗
๑๔	บ้านด่านช้าง	๒๗	๒๘	๑๕	๔๓
	รวม	๑,๑๑๗	๑,๖๗๐	๑,๖๘๘	๓,๓๕๘

(๔) สภาพทางสังคม

๑) การศึกษา

ในเขตพื้นที่ขององค์การบริหารส่วนตำบลด่านช้าง มีโรงเรียนระดับประถมศึกษา ๒ แห่ง คือ โรงเรียนบ้านโป่งแคศรีถาวรและโรงเรียนบ้านหนองเอี่ยน และศูนย์พัฒนาเด็กเล็กองค์การบริหารส่วนตำบลด่านช้าง

๒) สาธารณสุข

มีหน่วยงานด้านสาธารณสุข ๑ แห่ง คือ โรงพยาบาลส่งเสริมสุขภาพตำบลโป่งแค หากต้องเข้ารับการรักษาที่โรงพยาบาล มีโรงพยาบาลกลางระยะทางห่างจากองค์การบริหารส่วนตำบลด่านช้าง ๖ กิโลเมตร

๓) ยาเสพติด

ปัญหาเสพติดพบมากในทุกชุมชนโดยเฉพาะยาบ้า ถือว่าเป็นปัญหาหลักของชุมชน และปัญหาระดับชาติ

๔) อุบัติเหตุ/สาธารณภัย

เนื่องจากองค์การบริหารส่วนตำบลด่านช้าง มีพื้นที่ติดกับถนนทางหลวงหมายเลข ๒๑๐ ระยะทางยาวเกือบ ๑๐ กิโลเมตร มีการเกิดอุบัติเหตุบ่อยครั้ง อบต.ด่านช้าง จึงมีหน่วยบริการแพทย์ฉุกเฉินไว้บริการพี่น้องประชาชน ดำเนินงานอค์คีภัยป้องกันไฟฟ้าและงานเตรียมแผนป้องกัน มีงานป้องกันบรรเทาสาธารณภัยของ อบต.ด่านช้าง รับผิดชอบ

(๕) ระบบบริการพื้นฐาน

๑) การคมนาคม

- ตำบลด่านช้าง หมู่บ้านส่วนใหญ่ติดถนนทางหลวงแผ่นดิน
- ถนนลาดยางติดต่อเชื่อมระหว่างหมู่บ้าน ๔ สาย
- ถนนคอนกรีตเสริมเหล็ก ๒๑ สาย
- ถนนลูกรัง ๒๐ สาย
- สะพาน ๕ แห่ง

๒) การไฟฟ้า

- ไฟฟ้าเข้าถึง ๑๐ หมู่บ้าน
- คริวเรือนที่ใช้ไฟฟ้า ๑,๐๑๓ คริวเรือน
- ไฟฟ้าสาธารณะ ๑๕๐ จุด

๓) การประปา

- ประปาหมู่บ้าน ๑๐ หมู่บ้าน
- คริวเรือนที่ใช้ประปา ๑,๐๑๓ คริวเรือน

๔) แหล่งน้ำในเขตตำบลด่านช้าง

แหล่งน้ำธรรมชาติ ลำห้วย ๕ สาย

- ลำห้วยโป่งแค ตอนบน หมู่ที่ ๓ - ลำห้วยโป่งแค ตอนล่าง หมู่ที่ ๑๒
- ลำพะเนียง - ลำห้วยหินปูน หมู่ที่ ๓
- ชำน้อย

แหล่งน้ำที่สร้างขึ้น ฝ่าย ๓ แห่ง

- ฝ่ายกลาง หมู่ที่ ๗

- ฝ่ายบ้านหนองเอี่ยน

- บ่อน้ำบาดาล ๖๐ แห่ง

- ฝ่ายห้วยโป่งแค

(๖) สภาพทางเศรษฐกิจ

๑) อาชีพ

ประชาชนในพื้นที่ขององค์การบริหารส่วนตำบลด่านช้าง ประกอบอาชีพทางการเกษตรเป็นอาชีพหลัก มีการสนับสนุนกลุ่มอาชีพให้กับเกษตรกร เช่น กลุ่มทำนา, กลุ่มปลูกอ้อย, กลุ่มเลี้ยงไก่วง และกลุ่มทอผ้า

- ปลูกพืช ได้แก่ อ้อย ข้าวโพด, ถั่วเหลือง, ข้าว, มะม่วง, ฝรั่ง และ ผักต่าง ๆ

- เลี้ยงสัตว์ ได้แก่ โคเนื้อ, โคนม, หมู, ไก่, เป็ด ไก่วง และปลาน้ำจืด

- ทอผ้ากะตุ่ย ทอผ้าฝ้าย

- การรับจ้างทำการเกษตรและรับจ้างทั่วไป ได้แก่ การเป็นลูกจ้างและพนักงานโรงงาน

อุตสาหกรรมใกล้บ้าน



๒) หน่วยธุรกิจในเขต อบต.

- บั๊มน้ำมันและก๊าซ	๒	แห่ง	- โรงงานอุตสาหกรรม	๓	แห่ง
- โรงสี	๕	แห่ง	- ร้านอาหาร	๕	แห่ง
- รีสอร์ท	๔	แห่ง			

(๓) องค์การทางศาสนา ประเพณี วัฒนธรรม

ประชาชนส่วนใหญ่ในเขตพื้นที่องค์การบริหารส่วนตำบลด่านช้าง นับถือศาสนาพุทธ

- วัด	๑๐	แห่ง	- สำนักสงฆ์	๑	แห่ง
-------	----	------	-------------	---	------

ประเพณีประจำปีองค์การบริหารส่วนตำบลด่านช้าง ยังยึดถือ และปฏิบัติตาม “ฮีตสิบสอง” แบบแผน
ที่ปฏิบัติกัน ๑๒ อย่าง ของประชาชนชาวอีสาน ภาษาพื้นบ้านเรียกว่า “บุญ” ดังนี้

เดือนอ้าย (ฮีตบุญเข้ากรรม)	เดือนยี่ (ฮีตบุญคุณลาน)
เดือนสาม (ฮีตบุญข้าวจี่)	เดือนสี่ (ฮีตบุญเผาสุ หรือบุญมหาชาติ)
เดือนห้า (ฮีตบุญสงกรานต์)	เดือนหก (ฮีตบุญบั้งไฟ)
เดือนเจ็ด (ฮีตบุญช่าชะ)	เดือนแปด (ฮีตบุญเข้าพรรษา)
เดือนเก้า (ฮีตบุญข้าวประดับดิน)	เดือนสิบ (ฮีตบุญข้าวสาก)
เดือนสิบเอ็ด (ฮีตบุญออกพรรษา)	เดือนสิบสอง (ฮีตบุญกฐิน)

- งานสักการะสมเด็จพระนเรศวรมหาราช ซึ่งเป็นงานประจำปีประจำจังหวัดหนองบัวลำภู
จัดขึ้นระหว่างวันที่ ๑๘ – ๒๗ เดือนมกราคม สมเด็จพระนเรศวรมหาราช พระมหากษัตริย์

ประเพณีรดน้ำผู้สูงอายุ วันสงกรานต์

บุญบั้งไฟ อบต.ด่านช้าง



(๘) ทำเนียบบุคลากร

ฝ่ายบริหารองค์การบริหารส่วนตำบลด่านช้าง

๑. นางสาวนันทนา	นาคำ	ตำแหน่ง	นายกองค์การบริหารส่วนตำบล
๒. นางอ่อนสาร	อัครพัฒน์	ตำแหน่ง	รองนายกองค์การบริหารส่วนตำบล
๓. นางสมร	แก้วเหล่ายุ่ง	ตำแหน่ง	รองนายกองค์การบริหารส่วนตำบล

สมาชิกสภาองค์การบริหารส่วนตำบลด่านช้าง (ดำรงตำแหน่งตั้งแต่วันที่ ๒๘ พฤศจิกายน ๒๕๖๕)

๑. นายวิรุจน์	โพธิ์ทอง	ประธานสภาองค์การบริหารส่วนตำบลด่านช้าง
๒. นายสุภาพ	ดอนสุวรรณ	รองประธานสภาองค์การบริหารส่วนตำบลด่านช้าง
๓. นายก้องศักดิ์	แมนศิริ	สมาชิกสภาองค์การบริหารส่วนตำบลด่านช้าง หมู่ที่ ๑
๔.	(ว่าง กรณีเสียชีวิต)	สมาชิกสภาองค์การบริหารส่วนตำบลด่านช้าง หมู่ที่ ๓
๕. นายบุญทัน	นามวงษา	สมาชิกสภาองค์การบริหารส่วนตำบลด่านช้าง หมู่ที่ ๔
๖. นางมะริ	อำพะวา	สมาชิกสภาองค์การบริหารส่วนตำบลด่านช้าง หมู่ที่ ๖
๗. นายกัมปนาท	ประวัติ	สมาชิกสภาองค์การบริหารส่วนตำบลด่านช้าง หมู่ที่ ๙
๘. นายสงวน	สีหอน	สมาชิกสภาองค์การบริหารส่วนตำบลด่านช้าง หมู่ที่ ๑๐
๙. นายสมเดช	สุญเสียง	สมาชิกสภาองค์การบริหารส่วนตำบลด่านช้าง หมู่ที่ ๑๒
๑๐. นายศิริศักดิ์	ไชยกัณหา	สมาชิกสภาองค์การบริหารส่วนตำบลด่านช้าง หมู่ที่ ๑๔

รายชื่อผู้เคยดำรงตำแหน่ง นายกองค์การบริหารส่วนตำบลด่านช้าง มีดังนี้

๑. นายทองคำ	อำพะวา	เมื่อปี พ.ศ. ๒๕๔๐ - ๒๕๔๔
๒. นายสำลี	วงศ์อามาตร	เมื่อปี พ.ศ. ๒๕๔๔ - ๒๕๔๖
๓. นายสุรินทร์	กวงแก้ว	เมื่อปี พ.ศ. ๒๕๔๖ - ๒๕๔๖
๔. นายสัว	ชมพุดม	เมื่อปี พ.ศ. ๒๕๔๖ - ๒๕๔๘
๕. นายสุพิศ	นาคำ	เมื่อปี พ.ศ. ๒๕๔๘ - ๒๕๕๗
๖. นางจำปา	ธำโคตรจันทร์	เมื่อปี พ.ศ. ๒๕๕๗ - ๒๕๖๔
๗. นางสาวนันทนา	นาคำ	พ.ศ. ๒๕๖๕ - ปัจจุบัน

รายชื่อกำนัน / ผู้ใหญ่บ้านตำบลด่านช้าง มีดังนี้

หมู่ที่ ๑	นายน้อย	สังข์ทอง	หมู่ที่ ๗	น.ส.สุภมาส	สิงห์น้อย
หมู่ที่ ๒	นายแสวง	บัวใหญ่รักษา (กำนัน)	หมู่ที่ ๙	นายบัวเรียน	ถาวร
หมู่ที่ ๓	นางจิตติยาภรณ์	เพลินจิตต์	หมู่ที่ ๑๐	นายอุทัย	จันทะสุน
หมู่ที่ ๔	นายถนอม	แสนโคตร	หมู่ที่ ๑๒	น.ส.วชิรา	ธำโคตรจันทร์
หมู่ที่ ๖	นายลำไพโร	ชาติมนตรี	หมู่ที่ ๑๔	นายไพฑูล	วะโนนกอง

กระบวนการบริหารงานบุคคล

องค์การบริหารส่วนตำบลด่านช้าง แบ่งการบริหารงาน เป็น ๓ ส่วนราชการและมีจำนวนบุคลากร พนักงาน ส่วนตำบลและลูกจ้างปัจจุบัน ทั้งหมด ๓๔ คน

บุคลากรสำนักปลัดองค์การบริหารส่วนตำบล จำนวน ๒๕ คน

๑. นายชาญวริญญ์	ดิเรกศิลป์	ปลัดองค์การบริหารส่วนตำบลด่านช้าง
๒. นางอริษฐาน	สุวรรณราช	รองปลัด อบต.ด่านช้าง
๓. นางสาวอาภรณ์	แฝงสีคำ	นักวิเคราะห์นโยบายและแผน
๔. นางสาวภาวิณี	ดีสุวรรณ	นิติกร
๕. นางสาวอรชา	ขันติโก	นักวิชาการศึกษา
๖. นายธราธิป	จำนิล	นักพัฒนาชุมชน
๗. นางสาวอาทิตา	หารินชัย	นักทรัพยากรบุคคล
๘. นางอนงค์	จันทะลุน	ครู คศ.๑
๙. นางอภิขญา	รัตนพิทักษ์	นักจัดการงานทั่วไป
๑๐. นายศุภชัย	คำแหงพล	ผู้ช่วยนักวิเคราะห์นโยบายและแผน
๑๑. นางสาวอริวัลย์	อัครโตตตร	ผู้ช่วยเจ้าพนักงานพัฒนาชุมชน
๑๒. นายศราวุธ	เทพกลาง	ผู้ช่วยเจ้าพนักงานป้องกันฯ
๑๓. นางสาววรรณ	มาโสภา	ผู้ช่วยครูผู้ดูแลเด็ก
๑๔. นางสาวสวาท	แก้วสม	ผู้ช่วยครูผู้ดูแลเด็ก
๑๕. นางสาวชลลดา	รัตนพิทักษ์	ผู้ดูแลเด็ก
๑๖. นางสาวณัธมณ	รัตนธรรม	ผู้ดูแลเด็ก
๑๗. นางสาววราภรณ์	สุทธิโสภะเชือก	ผู้ดูแลเด็ก
๑๘. นายศุภวัฒน์	กาขาว	พนักงานขับรถบรรทุกน้ำ
๑๙. นายอภิชาติ	ศิริคำเพ็ง	พนักงานขับรถขับรถยนต์
๒๐. นายอุดมทรัพย์	หมวดไธสง	พนักงานขับรถขับรถยนต์
๒๑. นายเวียงชัย	พระโคตร	พนักงานขับรถบรรทุก
๒๒. นายเกษดา	हनแสนดี	พนักงานจ้างทั่วไป
๒๓. นายสนั่น	สุโพธิ์ขันธุ์	พนักงานจ้างทั่วไป
๒๔. นางสาวทองจันทร์	พิมพ์โพธิ์	แม่บ้าน
๒๕. นางสาวพรทิวา	เลิศสะพุง	พนักงานจ้างทั่วไป

บุคคลากรกองคลัง จำนวน ๔ คน

- | | | |
|-----------------|-----------|-----------------------------------|
| ๑. นางสาวธีรยา | พยุหะ | นักวิชาการคลัง |
| ๒. นางนิตยา | เหล่าชัย | ผู้ช่วยเจ้าพนักงานจัดเก็บรายได้ |
| ๓. นางสาวอรพรรณ | สาลีอาจ | ผู้ช่วยเจ้าพนักงานการเงินและบัญชี |
| ๔. นางสาวภนิดา | สารสินธุ์ | ผู้ช่วยเจ้าพนักงานพัสดุ |

บุคคลากรกองช่าง จำนวน ๕ คน

- | | | |
|-----------------|-------------|-----------------------|
| ๑. นายเชิดชัย | เสนายอด | ผู้อำนวยการกองช่าง |
| ๒. นายสัมฤทธิ์ | หางมนตรี | ผู้ช่วยนายช่างสำรวจ |
| ๓. นายกฤติเดช | กล้าจริง | ผู้ช่วยช่างไฟฟ้า |
| ๔. นายอนุพล | อินทร์พิมพ์ | ผู้ช่วยช่างโยธา |
| ๕. นายทองอินทร์ | จันทร์โสดา | พนักงานจ้างเหมาบริการ |

ส่วนที่ ๒

ยุทธศาสตร์การพัฒนาขององค์กรปกครองส่วนท้องถิ่น

๑. ความสัมพันธ์ระหว่างแผนพัฒนาระดับมหภาค

๑.๑ แผนยุทธศาสตร์ชาติ ๒๐ ปี

การจัดทำแผนพัฒนาท้องถิ่นห้าปีมีความสัมพันธ์กับแผนยุทธศาสตร์ชาติ ๒๐ ปี โดยมุ่งเน้นเพื่อขับเคลื่อนการพัฒนาประเทศไปสู่ความมั่นคง มั่งคั่ง และยั่งยืน โดยแผนยุทธศาสตร์ชาติ ๒๐ ปี ของประเทศไทย ดังนี้

ยุทธศาสตร์ชาติ : กรอบการพัฒนาระยะยาว

เพื่อให้บรรลุวิสัยทัศน์

“ประเทศไทยมีความมั่นคง มั่งคั่ง ยั่งยืน เป็นประเทศพัฒนาแล้ว

ด้วยการพัฒนาตามปรัชญาของเศรษฐกิจพอเพียง”

นำไปสู่การพัฒนาให้คนไทยมีความสุข

และตอบสนองต่อการบรรลุ

ซึ่งผลประโยชน์แห่งชาติ ในการที่จะพัฒนาคุณภาพชีวิต

สร้างรายได้ระดับสูงเป็นประเทศพัฒนาแล้ว และสร้าง

ความสุขของคนไทย สังคมมีความมั่นคง เสมอภาคและ

เป็นธรรม ประเทศสามารถแข่งขันได้ในระบบเศรษฐกิจ



ความเชื่อมโยงของยุทธศาสตร์ชาติกับแผนในระดับต่างๆ

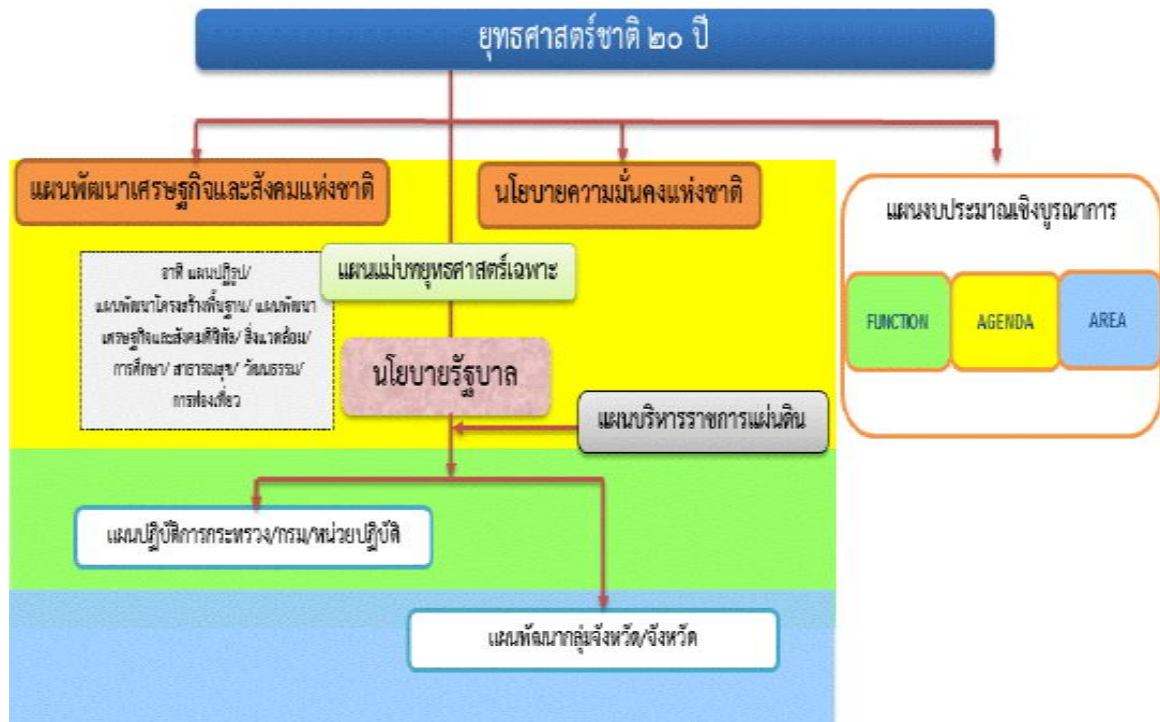

วิสัยทัศน์

วิสัยทัศน์ “ประเทศไทยมีความมั่นคง มั่งคั่ง ยั่งยืน เป็นประเทศพัฒนาแล้ว ด้วยการพัฒนาตามหลักปรัชญาของเศรษฐกิจพอเพียง” หรือเป็นคติพจน์ประจำชาติว่า “มั่นคง มั่งคั่ง ยั่งยืน” ทั้งนี้วิสัยทัศน์ดังกล่าวจะต้องสนองต่อผลประโยชน์แห่งชาติ อันได้แก่การมีเอกราช อธิปไตย และบูรณภาพแห่งเขตอำนาจรัฐ การดำรงอยู่อย่างมั่นคง ยั่งยืนของสถาบันหลักของชาติ การดำรงอยู่อย่างมั่นคงของชาติและปราศจากจากภัยคุกคามทุกรูปแบบ การอยู่ร่วมกันในชาติอย่างสันติสุขเป็นปึกแผ่นมีความมั่นคงทางสังคมท่ามกลางพหุสังคมและการมีเกียรติและศักดิ์ศรีของความเป็นมนุษย์ ความเจริญเติบโตของชาติความเป็นธรรมและความอยู่ดีมีสุขของประชาชน ความยั่งยืนของฐานทรัพยากรธรรมชาติสิ่งแวดล้อม ความมั่นคงทางพลังงานและอาหารความสามารถในการรักษาผลประโยชน์ของชาติภายใต้การเปลี่ยนแปลงของสถานะแวดล้อมระหว่างประเทศและการอยู่ร่วมกันอย่างสันติประสานสอดคล้องกัน ด้านความมั่นคงในประชาคมอาเซียนและประชาคมโลกอย่างมีเกียรติและศักดิ์ศรีไม่เป็นภาระของโลก และสามารถแก้วิกฤตประเทศที่มีศักยภาพทางเศรษฐกิจที่ด้อยพัฒนามากว่า

ยุทธศาสตร์ชาติ ๒๐ ปี

ในการที่จะบรรลุวิสัยทัศน์และทำให้ประเทศไทยพัฒนาไปสู่อนาคตที่พึงประสงค์นั้น จำเป็นจะต้องมีการวางแผนและกำหนดยุทธศาสตร์การพัฒนาในระยะยาว และกำหนดแนวทางการพัฒนาของทุกภาคส่วนให้ขับเคลื่อนไปในทิศทางเดียวกัน ดังนั้น จึงจำเป็นต้องกำหนดยุทธศาสตร์ชาติในระยะยาว เพื่อถ่ายทอดแนวทางการพัฒนาสู่การปฏิบัติในแต่ละช่วงเวลาอย่างต่อเนื่องและมีการบูรณาการ และสร้างความเข้าใจถึงอนาคตของประเทศไทยร่วมกัน และเกิดการรวมพลังของทุกภาคส่วนในสังคมทั้งประชาชน เอกชน ประชาสังคมในการขับเคลื่อนการพัฒนาเพื่อการสร้างและรักษาไว้ซึ่งผลประโยชน์แห่งชาติ และบรรลุวิสัยทัศน์ “ประเทศไทยมีความมั่นคง มั่งคั่ง ยั่งยืนเป็นประเทศพัฒนาแล้ว ด้วยการพัฒนาตามหลักปรัชญาของเศรษฐกิจพอเพียง” หรือคติพจน์ประจำชาติ “มั่นคง มั่งคั่ง ยั่งยืน” เพื่อให้ประเทศมีขีดความสามารถในการแข่งขัน มีรายได้สูงอยู่ในกลุ่มประเทศพัฒนาแล้ว คนไทยมีความสุข อยู่ดี กินดี สังคมมีความมั่นคงเสมอภาคและเป็นธรรม ซึ่งยุทธศาสตร์ชาติที่จะใช้เป็นกรอบแนวทางการพัฒนาในระยะ ๒๐ ปีต่อจากนี้ไป จะประกอบด้วย ๖ ยุทธศาสตร์ ได้แก่ (๑) ยุทธศาสตร์ด้านความมั่นคง (๒) ยุทธศาสตร์ด้านการสร้างความสามารถในการแข่งขัน (๓) ยุทธศาสตร์การพัฒนาและเสริมสร้างศักยภาพคน (๔) ยุทธศาสตร์ด้านการสร้างโอกาสความเสมอภาคและเท่าเทียมกันทางสังคม (๕) ยุทธศาสตร์ด้านการสร้างการเติบโตบนคุณภาพชีวิตที่เป็นมิตรกับสิ่งแวดล้อม และ (๖) ยุทธศาสตร์ด้านการปรับสมดุลและพัฒนาระบบการบริหารจัดการภาครัฐ โดยมีสาระสำคัญของแต่ละยุทธศาสตร์ สรุปได้ดังนี้

๑. ยุทธศาสตร์ด้านความมั่นคง มีเป้าหมายทั้งในการสร้างเสถียรภาพภายในประเทศและช่วยลดและป้องกันภัยคุกคามจากภายนอก รวมทั้งสร้างความเชื่อมั่นในกลุ่มประเทศอาเซียนและประชาคมโลกที่มีต่อประเทศไทย กรอบแนวทางที่ต้องให้ความสำคัญ อาทิ

(๑) การเสริมสร้างความมั่นคงของสถาบันหลักและการปกครองระบอบประชาธิปไตยอันมีพระมหากษัตริย์ทรงเป็นประมุข

(๒) การปฏิรูปกลไกการบริหารประเทศและพัฒนาความมั่นคงทางการเมือง ขจัดคอร์รัปชัน สร้างความเชื่อมั่นในกระบวนการยุติธรรม

(๓) การรักษาความมั่นคงภายในและความสงบเรียบร้อยภายใน ตลอดจนการบริหารจัดการความมั่นคงชายแดนและชายฝั่งทะเล

(๔) การพัฒนาระบบ กลไก มาตรการและความร่วมมือระหว่างประเทศทุกระดับ และรักษาคุณภาพความสัมพันธ์กับประเทศมหาอำนาจ เพื่อป้องกันและแก้ไขปัญหาความมั่นคงรูปแบบใหม่

(๕) การพัฒนาเสริมสร้างศักยภาพการฉีกกำลังป้องกันประเทศ การรักษาความสงบเรียบร้อยภายในประเทศสร้างความร่วมมือกับประเทศเพื่อนบ้านและมิตรประเทศ

(๖) การพัฒนาระบบการเตรียมพร้อมแห่งชาติและระบบบริหารจัดการภัยพิบัติ รักษาความมั่นคงของฐานทรัพยากรธรรมชาติ สิ่งแวดล้อม

(๗) การปรับกระบวนการทำงานของกลไกที่เกี่ยวข้องจากแนวคิดสู่แนวระนาบมากขึ้น

๒. ยุทธศาสตร์ด้านการสร้างความสามารถในการแข่งขัน เพื่อให้ประเทศไทยสามารถพัฒนาไปสู่การเป็นประเทศพัฒนาแล้ว ซึ่งจำเป็นต้องยกระดับผลิตภาพการผลิตและการใช้นวัตกรรมในการเพิ่มความสามารถในการแข่งขันและการพัฒนาอย่างยั่งยืนทั้งในสาขาอุตสาหกรรม เกษตรและบริการ การสร้างความมั่นคงและปลอดภัยด้านอาหาร การเพิ่มขีดความสามารถทางการค้าและการเป็นผู้ประกอบการ รวมทั้งการพัฒนาฐานเศรษฐกิจแห่งอนาคต ทั้งนี้ภายใต้กรอบการปฏิรูปและพัฒนาปัจจัยเชิงยุทธศาสตร์ทุกด้าน อันได้แก่โครงสร้างพื้นฐานและระบบ โลจิสติกส์ วิทยาศาสตร์ เทคโนโลยีและนวัตกรรม การพัฒนาทุนมนุษย์ และการบริหารจัดการทั้งในภาครัฐและภาคธุรกิจเอกชน กรอบแนวทางที่ต้องให้ความสำคัญ อาทิ

(๑) การพัฒนาสมรรถนะทางเศรษฐกิจ ได้แก่การรักษาสถียรภาพเศรษฐกิจและสร้างความเชื่อมั่น การส่งเสริมการค้าและการลงทุนที่อยู่บนการแข่งขันที่เป็นธรรมและรับผิดชอบต่อสังคม ตลอดจนการพัฒนาประเทศสู่ความเป็นชาติการค้าเพื่อให้ได้ประโยชน์จากห่วงโซ่มูลค่าในภูมิภาค และเป็นการยกระดับไปสู่ส่วนบนของห่วงโซ่มูลค่ามากขึ้น

(๒) การพัฒนาภาคการผลิตและบริการ บนฐานของการพัฒนานวัตกรรมและมีความเป็นมิตรต่อสิ่งแวดล้อม โดยมีการใช้ดิจิทัลและการค้าที่เข้มข้นเพื่อสร้างมูลค่าเพิ่มและขยายกิจกรรมการผลิตและบริการ โดยมุ่งสู่ความเป็นเลิศในระดับโลกและในระดับภูมิภาคในอุตสาหกรรมหลายสาขา และในภาคบริการที่หลากหลายตามรูปแบบการดำเนินชีวิตและการดำเนินธุรกิจที่เปลี่ยนไป รวมทั้งเป็นแหล่งอาหารคุณภาพ สะอาด และปลอดภัยของโลก

- ภาคเกษตร โดยเสริมสร้างฐานการผลิตให้เข้มแข็งและยั่งยืน เพิ่มขีดความสามารถในการแข่งขันของภาคเกษตรส่งเสริมเกษตรกรรายย่อยให้ปรับไปสู่การทำเกษตรยั่งยืนที่เป็นมิตรกับสิ่งแวดล้อมและรวมกลุ่มเกษตรกรในการพัฒนาอาชีพที่เข้มแข็ง และการพัฒนาสินค้าเกษตรที่มีศักยภาพและอาหารคุณภาพ สะอาด และปลอดภัย

- ภาคอุตสาหกรรม โดยพัฒนาอุตสาหกรรมศักยภาพ ยกระดับการพัฒนาอุตสาหกรรมปัจจุบันที่มีศักยภาพสูง และพัฒนาอุตสาหกรรมอนาคตที่มีศักยภาพ โดยการใช้ดิจิทัลและการค้ามาเพิ่มมูลค่าและยกระดับห่วงโซ่มูลค่าในระดับสูงขึ้นไป

- ภาคบริการ โดยขยายฐานการบริการให้มีความหลากหลาย ความเป็นเลิศและเป็นมิตรต่อสิ่งแวดล้อม โดยการยกระดับบริการที่เป็นฐานรายได้เดิม เช่น การท่องเที่ยว และพัฒนาให้ประเทศไทยเป็นศูนย์กลางการให้บริการสุขภาพ ธุรกิจบริการด้านการเงินและธุรกิจบริการที่มีศักยภาพอื่นๆ

(๓) การพัฒนาผู้ประกอบการและเศรษฐกิจชุมชน พัฒนาทักษะผู้ประกอบการ ยกระดับผลิตภาพแรงงานและพัฒนาวิสาหกิจขนาดกลางและขนาดย่อม (SMEs) สู่สากล และพัฒนาวิสาหกิจชุมชนและสถาบันเกษตรกร

(๔) การพัฒนาพื้นที่เศรษฐกิจพิเศษและเมืองพัฒนาเขตเศรษฐกิจพิเศษชายแดน และพัฒนาระบบเมืองศูนย์กลางความเจริญ จัดระบบผังเมืองที่มีประสิทธิภาพและมีส่วนร่วม มีการจัดการสิ่งแวดล้อมเมือง และโครงสร้างพื้นฐานทางสังคมและเศรษฐกิจที่สอดคล้องกับศักยภาพ

(๕) การลงทุนพัฒนาโครงสร้างพื้นฐาน ในด้านการขนส่ง ด้านพลังงาน ระบบเทคโนโลยีสารสนเทศและการสื่อสารและการวิจัยและพัฒนา

(๖) การเชื่อมโยงกับภูมิภาคและเศรษฐกิจโลกสร้างความเป็นหุ้นส่วนการพัฒนา กับนานาชาติ ส่งเสริมความร่วมมือกับนานาชาติในการสร้างความมั่นคงด้านต่างๆ เพิ่มบทบาทของไทยในองค์กรระหว่างประเทศ รวมถึงสร้างองค์ความรู้ด้านการต่างประเทศ

๓. ยุทธศาสตร์การพัฒนาและเสริมสร้างศักยภาพคน เพื่อพัฒนาคนและสังคมไทยให้เป็นรากฐานที่แข็งแกร่งของประเทศมีความพร้อมทางกาย ใจ สติปัญญา มีความเป็นสากล มีทักษะการคิดวิเคราะห์อย่างมีเหตุผล มีระเบียบวินัย เคารพกฎหมาย มีคุณธรรมจริยธรรม รู้คุณค่าความเป็นไทย มีครอบครัวที่มั่นคง กรอบแนวทางที่ต้องให้ความสำคัญ อาทิ

- (๑) การพัฒนาศักยภาพคนตลอดช่วงชีวิตให้สนับสนุนการเจริญเติบโตของประเทศ
- (๒) การยกระดับคุณภาพการศึกษาและการเรียนรู้ให้มีคุณภาพ เท่าเทียม และทั่วถึง
- (๓) การปลูกฝังระเบียบวินัย คุณธรรม จริยธรรมค่านิยมที่พึงประสงค์
- (๔) การสร้างเสริมให้คนมีสุขภาพที่ดี
- (๕) การสร้างความอยู่ดีมีสุขของครอบครัวไทยเสริมสร้างบทบาทของสถาบันครอบครัวใน

การบ่มเพาะจิตใจให้เข้มแข็ง

๔. ยุทธศาสตร์ด้านการสร้างโอกาสความเสมอภาคและเท่าเทียมกันทางสังคม เพื่อเร่งกระจายโอกาสการพัฒนาและสร้างความมั่นคงให้ทั่วถึง ลดความเหลื่อมล้ำไปสู่สังคมที่เสมอภาคและเป็นธรรม กรอบแนวทางที่ต้องให้ความสำคัญ อาทิ

- (๑) การสร้างความมั่นคงและการลดความเหลื่อมล้ำทางด้านเศรษฐกิจและสังคม
- (๒) การพัฒนาระบบบริการและระบบบริหารจัดการสุขภาพ
- (๓) การสร้างสภาพแวดล้อมและนวัตกรรมที่เอื้อต่อการดำรงชีวิตในสังคมสูงวัย
- (๔) การสร้างความเข้มแข็งของสถาบันทางสังคม ทางวัฒนธรรมและความเข้มแข็งของชุมชน
- (๕) การพัฒนาการสื่อสารมวลชนให้เป็นกลไกในการสนับสนุนการพัฒนา

๕. ยุทธศาสตร์ด้านการสร้างการเติบโตบนคุณภาพชีวิตที่เป็นมิตรต่อสิ่งแวดล้อม เพื่อเร่งอนุรักษ์ฟื้นฟูและสร้างความมั่นคงของฐานทรัพยากรธรรมชาติ และมีความมั่นคงด้านน้ำ รวมทั้งมีความสามารถในการป้องกันผลกระทบและปรับตัวต่อการเปลี่ยนแปลงสภาพภูมิอากาศและภัยพิบัติธรรมชาติ และพัฒนามุ่งสู่การเป็นสังคมสีเขียว กรอบแนวทางที่ต้องให้ความสำคัญ อาทิ

- (๑) การจัดระบบอนุรักษ์ ฟื้นฟูและป้องกันการทำลายทรัพยากรธรรมชาติ
- (๒) การวางระบบบริหารจัดการน้ำให้มีประสิทธิภาพทั้ง ๒๕ ลุ่มน้ำ เน้นการปรับระบบการบริหารจัดการอุทกภัยอย่างบูรณาการ

- (๓) การพัฒนาและใช้พลังงานที่เป็นมิตรกับสิ่งแวดล้อม
- (๔) การพัฒนาเมืองอุตสาหกรรมเชิงนิเวศและเมืองที่เป็นมิตรกับสิ่งแวดล้อม
- (๕) การร่วมลดปัญหาโลกร้อนและปรับตัวให้พร้อมกับการเปลี่ยนแปลงสภาพภูมิอากาศ
- (๖) การใช้เครื่องมือทางเศรษฐศาสตร์และนโยบายการคลังเพื่อสิ่งแวดล้อม

๖. ยุทธศาสตร์ด้านการปรับสมดุลและพัฒนาระบบ การบริหารจัดการภาครัฐ เพื่อให้หน่วยงานภาครัฐมีขนาดที่เหมาะสมกับบทบาทภารกิจ มีสมรรถนะสูง มีประสิทธิภาพและประสิทธิผลกระจายบทบาทภารกิจไปสู่ท้องถิ่นอย่างเหมาะสม มีธรรมาภิบาลกรอบแนวทางที่ต้องให้ความสำคัญ อาทิ

- (๑) การปรับปรุงโครงสร้าง บทบาท ภารกิจของหน่วยงานภาครัฐ ให้มีขนาดที่เหมาะสม
- (๒) การวางระบบบริหารราชการแบบบูรณาการ
- (๓) การพัฒนาระบบบริหารจัดการกำลังคนและพัฒนาบุคลากรภาครัฐ
- (๔) การต่อต้านการทุจริตและประพฤติมิชอบ
- (๕) การปรับปรุงกฎหมายและระเบียบต่างๆให้ทันสมัย เป็นธรรมและเป็นสากล
- (๖) การพัฒนาระบบการให้บริการประชาชนของหน่วยงานภาครัฐ
- (๗) การปรับปรุงการบริหารจัดการรายได้และรายจ่ายของภาครัฐ

แผนพัฒนาเศรษฐกิจและสังคมแห่งชาติ ฉบับที่ ๑๓ (พ.ศ.๒๕๖๖-๒๕๗๐)

- สภาพัฒนาการเศรษฐกิจและสังคมแห่งชาติ
- สำนักงานสภาพัฒนาการเศรษฐกิจและสังคมแห่งชาติ

<> ๑ พฤศจิกายน ๒๕๖๕ ราชกิจจานุเบกษา เล่ม ๑๓๙ ตอนพิเศษ ๒๕๘ ง ได้เผยแพร่ประกาศใช้แผนพัฒนาเศรษฐกิจและสังคมแห่งชาติ ฉบับที่ ๑๓ (พ.ศ. ๒๕๖๖-๒๕๗๐) ได้กำหนดหมุดหมายไว้ ๑๓ หมุดหมาย ครอบคลุมมิติการพัฒนา ๔ มิติ ได้แก่

- มิติภาคการผลิตและบริการเป้าหมาย
 - หมุดหมายที่ ๑ ไทยเป็นประเทศชั้นนำด้านสินค้าเกษตรและเกษตรแปรรูปมูลค่าสูง
 - หมุดหมายที่ ๒ ไทยเป็นจุดหมายของการท่องเที่ยวที่เน้นคุณภาพและความยั่งยืน
 - หมุดหมายที่ ๓ ไทยเป็นฐานการผลิตยานยนต์ไฟฟ้าที่สำคัญของโลก
 - หมุดหมายที่ ๔ ไทยเป็นศูนย์กลางทางการแพทย์และสุขภาพมูลค่าสูง
 - หมุดหมายที่ ๕ ไทยเป็นประตูการค้าการลงทุนและยุทธศาสตร์ทางโลจิสติกส์ที่สำคัญของภูมิภาค
 - หมุดหมายที่ ๖ ไทยเป็นศูนย์กลางอุตสาหกรรมอิเล็กทรอนิกส์อัจฉริยะและอุตสาหกรรมดิจิทัลของอาเซียน
- มิติโอกาสและความเสมอภาคทางเศรษฐกิจและสังคม
 - หมุดหมายที่ ๗ ไทยมี SMEs ที่เข้มแข็งมีศักยภาพสูงและสามารถแข่งขันได้
- - หมุดหมายที่ ๘ ไทยมีพื้นที่และเมืองอัจฉริยะที่น่าอยู่ปลอดภัยเติบโตได้อย่างยั่งยืน
 - หมุดหมายที่ ๙ ไทยมีความยากจนข้ามรุ่นลดลงและมีความคุ้มครองทางสังคมที่เพียงพอเหมาะสม
- มิติความยั่งยืนของทรัพยากรธรรมชาติและสิ่งแวดล้อม
 - หมุดหมายที่ ๑๐ ไทยมีเศรษฐกิจหมุนเวียนและสังคมคาร์บอนต่ำ
 - หมุดหมายที่ ๑๑ ไทยสามารถลดความเสี่ยงและผลกระทบจากภัยธรรมชาติและการเปลี่ยนแปลงสภาพภูมิอากาศ
- มิติปัจจัยผลักดันการพลิกโฉมประเทศ
 - หมุดหมายที่ ๑๒ ไทยมีกำลังคนสมรรถนะสูงมุ่งเรียนรู้อย่างต่อเนื่องตอบโจทย์การพัฒนาแห่งอนาคต
 - หมุดหมายที่ ๑๓ ไทยมีภาครัฐที่ทันสมัยมีประสิทธิภาพและตอบโจทย์ประชาชน

ยุทธศาสตร์องค์การปกครองส่วนท้องถิ่น

การจัดทำยุทธศาสตร์การพัฒนาท้องถิ่นองค์การบริหารส่วนตำบลด่านช้าง เป็นการกำหนดแนวทางการพัฒนาท้องถิ่นที่มีความเหมาะสมกับสภาพการณ์ของท้องถิ่นในปัจจุบัน เพื่อให้เกิดผลที่จะนำไปสู่การบรรลุเป้าหมาย นโยบายที่ผู้บริหารท้องถิ่นได้กำหนดและนำเสนอไว้ต่อประชาชนก่อนกระบวนการเลือกตั้ง แต่อย่างไรก็ตามในการจัดทำยุทธศาสตร์การพัฒนาท้องถิ่นจะไม่สามารถบรรลุผลได้อย่างยั่งยืนหากขาดการบูรณาการกับยุทธศาสตร์ชาติ ยุทธศาสตร์กลุ่มจังหวัด และยุทธศาสตร์การพัฒนาพื้นที่จังหวัดในภาพรวมทั้งนี้เนื่องจากการพัฒนาที่ตอบสนองต่อปัญหา หรือศักยภาพในบางประเด็นที่จะต้องอาศัยการประสานความร่วมมือระหว่างหน่วยงานต่าง ๆ ในทุกระดับ

วิสัยทัศน์(vision)

“ถนนดี มีไฟฟ้า น้ำประปาถ้วนทวี วิถีเศรษฐกิจพอเพียง”

พันธกิจ

๑. ระบบสาธารณสุขปกเษก ทั่วถึง มั่นคง
๒. ส่งเสริมภูมิปัญญาท้องถิ่น แปรรูปผลิตภัณฑ์ทางการเกษตร
๓. สังคมมีความสงบเรียบร้อย สมานฉันท์ มีจิตอาสาเอื้อเฟื้อเผื่อแผ่

จุดมุ่งหมายการพัฒนาที่ยั่งยืน

มีเป้าหมายในการสร้างเสถียรภาพภายในชุมชน แสดงความจงรัก ภักดีต่อชาติ ศาสนา พระมหากษัตริย์ พัฒนาด้านโครงสร้างพื้นฐานให้ทั่วถึงทุกพื้นที่ ส่งเสริมความมั่นคงในด้านเศรษฐกิจ โดยยึดหลักปรัชญาเศรษฐกิจพอเพียงตามแนวพระราชดำริ และลดปัญหาหยาเสพติด ปัญหาความปลอดภัยในชีวิตและทรัพย์สิน

คณะกรรมการวางแผนยุทธศาสตร์การพัฒนากองการบริหารส่วนตำบลด้านช่าง

คณะกรรมการพัฒนากองการบริหารส่วนตำบล

๑. นางสาวนันทนา	นาคำ	นายกองค์การบริหารส่วนตำบล	ประธานกรรมการ
๒. นางอ่อนสาร	อัครพัฒน์	รองนายก อบต. ด้านช่าง	กรรมการ
๓. นายวิรุจน์	โพธิ์ทอง	ประธานสภา อบต. ด้านช่าง	กรรมการ
๔. นายก้องศักดิ์	แมนศิริ	ผู้แทนสมาชิกสภา อบต.ด้านช่าง	กรรมการ
๕. นายกัมปนาท	ประวัติ	ผู้แทนสมาชิกสภา อบต.ด้านช่าง	กรรมการ
๖. นายสมัย	เหลาดี	ผู้ทรงคุณวุฒิ	กรรมการ
๗. นายสุพจน์	สีดาอ่อน	ผู้ทรงคุณวุฒิ	กรรมการ
๘. ผู้อำนวยการโรงเรียนบ้านโป่งแคศรีถาวร			กรรมการ
๙. ผู้อำนวยการโรงเรียนบ้านหนองเอียน			กรรมการ
๑๐. ผู้อำนวยการโรงพยาบาลส่งเสริมสุขภาพตำบล บ้านโป่งแค			กรรมการ
๑๑. นายแสวง บัวใหญ่รักษา		ผู้แทนประชาคมท้องถิ่น	กรรมการ
๑๒. ปลัดอำเภอประจำตำบลด้านช่าง			กรรมการ
๑๓. นายชาญวิรุญญ์ ดิเรกศิลป์		ปลัด อบต.ด้านช่าง	กรรมการ/เลขานุการ
๑๔. นางสาวอาภรณ์ แผงสีคำ		นักวิเคราะห์นโยบายและแผน	ผู้ช่วยเลขานุการ

คณะกรรมการสนับสนุนการจัดทำแผนพัฒนากองการบริหารส่วนตำบล

๑. นายชาญวิรุญญ์	ดิเรกศิลป์	ปลัด อบต.ด้านช่าง	ประธานกรรมการ
๒. นายเชิดชัย	เสนายอด	ผอ.กองช่าง	กรรมการ
๔. นางสุภาคินี	วิไลลา	ผู้แทนประชาคม	กรรมการ
๕. นางนงคราญ	กุลวงศา	ผู้แทนประชาคม	กรรมการ
๖. นายสมภาร	ทองสี	ผู้แทนประชาคม	กรรมการ
๗. นางสาวอาภรณ์	แผงสีคำ	นักวิเคราะห์นโยบายและแผน	กรรมการ/เลขานุการ
๘. นายศุภชัย	คำแห่งพล	ผู้ช่วยนักวิเคราะห์นโยบายและแผน	ผู้ช่วยเลขานุการ

ยุทธศาสตร์ที่ ๑ ยุทธศาสตร์ด้านความมั่นคง มีเป้าหมายทั้งในการสร้างเสถียรภาพภายในชุมชน แสดงความจงรักภักดีต่อชาติ ศาสนา พระมหากษัตริย์ และช่วยลดปัญหาความขัดแย้งทางการเมือง ปัญหายาเสพติด ปัญหาความปลอดภัยในชีวิตและทรัพย์สิน

แนวทางพัฒนา

๑. ทิศทางการเมือง

การพัฒนาการเรียนรู้ระบบการปกครองในระบอบประชาธิปไตย อันมีพระมหากษัตริย์เป็นพระประมุข และความปองดองของคนในชาติ

เป้าประสงค์	ตัวชี้วัดเป้าประสงค์
เพื่อให้สถาบันหลักเป็นศูนย์รวมจิตใจของคนในชาติ	ประชาชนมีความปองดองสมานฉันท์ สถาบันหลักของชาติมีความมั่นคง

๒. ความมั่นคงทางด้านสังคม

มีเป้าหมายการพัฒนาที่สำคัญ คือ ประชาชนมั่นคงด้านความสุข เน้นการบริหารจัดการสภาวะแวดล้อมของท้องถิ่นให้มีความมั่นคง ปลอดภัย และมีความสงบเรียบร้อยภายใน มีจิตอาสาเอื้อเฟื้อเผื่อแผ่ ปราศจากปัญหายาเสพติด

เป้าประสงค์	ตัวชี้วัดเป้าประสงค์
สร้างความเข้มแข็งให้กับชุมชน มีความสงบเรียบร้อย ปราศจากยาเสพติด	ชุมชนมีความสงบเรียบร้อย มีจิตอาสาเอื้อเฟื้อเผื่อแผ่

ยุทธศาสตร์ที่ ๒ ยุทธศาสตร์ด้านการสร้างความสามารถในการแข่งขัน เพื่อส่งเสริมอาชีพและผลิตภัณฑ์ทางการเกษตรให้เข้มแข็งและยั่งยืน เพิ่มขีดความสามารถในการแข่งขันของภาคเกษตร การพัฒนาทางด้านโครงสร้างพื้นฐานเพื่ออำนวยความสะดวกให้กับประชาชน เศรษฐกิจเติบโตอย่างพอเพียง มั่งคั่งและยั่งยืน มีขีดความสามารถในการแข่งขัน

แนวทางการพัฒนา

๑. พัฒนาด้านโครงสร้างพื้นฐาน
๒. เกษตรสร้างมูลค่า ปลอดภัยจากสารพิษ

ประเด็นยุทธศาสตร์ ๑ ด้านโครงสร้างพื้นฐาน ถนนดี มีไฟฟ้า น้ำประปา ถ่านทิว

แนวทางการพัฒนา

๑. การก่อสร้าง ปรับปรุง และซ่อมแซมถนน
๒. การก่อสร้าง ปรับปรุง และซ่อมแซมระบบประปา
๓. การก่อสร้าง ปรับปรุง และซ่อมแซม อาคารสถานที่
๔. งานขุดลอกลำห้วย คู คลอง
๕. การขยายเขตและติดตั้งไฟฟ้าอย่างทั่วถึง

ประเด็นยุทธศาสตร์ที่ ๒ เกษตรสร้างมูลค่า ปลอดภัยจากสารพิษ

เป้าประสงค์	ตัวชี้วัดเป้าประสงค์
๑.ส่งเสริมภูมิปัญญาท้องถิ่น แปรรูปผลิตภัณฑ์ทางการเกษตร เกษตรปลอดภัย สารพิษ ชีวภาพ	รายได้ของประชาชนเพิ่มขึ้น มีความสามารถในการแข่งขันผลิตภัณฑ์ทางการเกษตร

ยุทธศาสตร์ที่ ๓ การพัฒนาและเสริมสร้างศักยภาพคน เพื่อพัฒนาคนและสังคมให้เป็นรากฐานที่แข็งแกร่งของประเทศ มีความพร้อมทางกาย ใจ สติปัญญา มีทักษะการคิดวิเคราะห์อย่างมีเหตุผล มีระเบียบวินัย เคารพกฎหมาย มีคุณธรรมจริยธรรม รู้คุณค่าความเป็นไทย มีครอบครัวที่มั่นคง กรอบแนวทางที่ต้องให้ความสำคัญ อาทิ

- (๑) การยกระดับคุณภาพการศึกษาและการเรียนรู้ให้มีคุณภาพ เท่าเทียม และทั่วถึง
- (๒) การพัฒนาศักยภาพคนตลอดช่วงชีวิต
- (๓) การปลูกฝังระเบียบวินัย คุณธรรม จริยธรรมค่านิยมที่พึงประสงค์
- (๔) การสร้างความอยู่ดีมีสุขของครอบครัวไทยเสริมสร้างบทบาทของสถาบันครอบครัวในการบ่มจิตใจให้เข้มแข็ง
- (๕) เสริมสร้างศักยภาพด้านการกีฬา

เป้าประสงค์	ตัวชี้วัดเป้าประสงค์
๑.คนไทยเป็นคนดี คนเก่ง มีคุณภาพ ๒.คนไทยมีสภาพแวดล้อมที่เอื้อและสนับสนุนต่อการพัฒนาคนตลอดช่วงชีวิต	การพัฒนาชีวิต สุขภาวะและความเป็นอยู่ที่ดี ผลสัมฤทธิ์ทางการศึกษาและการเรียนรู้ตลอดชีวิต

ยุทธศาสตร์ที่ ๔ ด้านการสร้างโอกาสความเสมอภาคและเท่าเทียมกันทางสังคม เพื่อเร่งกระจายโอกาสการพัฒนาและสร้างความมั่นคงให้ทั่วถึง ลดความเหลื่อมล้ำ ไปสู่สังคมที่เสมอภาคและเป็นธรรม กรอบแนวทางที่ต้องให้ความสำคัญ อาทิ

- (๑) การลดความเหลื่อมล้ำทางด้านเศรษฐกิจและสังคม
- (๒) การบริหารจัดการสุขภาพ
- (๓) การสร้างสภาพแวดล้อมและนวัตกรรมที่เอื้อต่อการดำรงชีวิตในสังคมสูงวัย
- (๔) การสร้างความเข้มแข็งทางวัฒนธรรมและความเข้มแข็งของชุมชน

เป้าประสงค์	ตัวชี้วัดเป้าประสงค์
๑. การสร้างความมั่นคงและการลดความเหลื่อมล้ำทุกมิติ ๒. การพัฒนาระบบบริการและระบบบริหารจัดการสุขภาพ ๓. การดูแลและให้ความรู้สตรีและผู้สูงวัย ๔. การสร้างความเข้มแข็งทางวัฒนธรรม ประเพณีและความเข้มแข็งของชุมชน	การเข้าถึงบริการภาครัฐอย่างเสมอภาคของประชากร การเข้าถึงบริการภาครัฐอย่างเสมอภาคด้านสุขภาพ สตรีและผู้สูงอายุมีคุณภาพที่ดีขึ้น

ยุทธศาสตร์ที่ ๕ ด้านการสร้างการเติบโตบนคุณภาพชีวิตที่เป็นมิตรต่อสิ่งแวดล้อม เพื่อเร่งอนุรักษ์ฟื้นฟู และสร้างความมั่นคงของฐานทรัพยากรธรรมชาติ และมีความมั่นคง ด้านน้ำ รวมทั้งมีความสามารถในการ ป้องกันผลกระทบและปรับตัวต่อการเปลี่ยนแปลงสภาพภูมิอากาศและภัยพิบัติธรรมชาติ และพัฒนามุ่งสู่การ เป็นสังคมสีเขียว กรอบแนวทางที่ต้องให้ความสำคัญ อาทิ

- (๑) การจัดระบบอนุรักษ์ ฟื้นฟูและป้องกันการทำลายทรัพยากรธรรมชาติ
- (๒) การพัฒนาและใช้พลังงานที่เป็นมิตรกับสิ่งแวดล้อม
- (๓) การร่วมลดปัญหาโลกร้อนและปรับตัวให้พร้อมกับการเปลี่ยนแปลงสภาพภูมิอากาศ

เป้าประสงค์	ตัวชี้วัดเป้าประสงค์
๑ การจัดระบบอนุรักษ์ ฟื้นฟูและป้องกันการทำลาย ทรัพยากรธรรมชาติ ๒ การพัฒนาและใช้พลังงานที่เป็นมิตรกับสิ่งแวดล้อม ๓ พัฒนาปรับปรุงภูมิทัศน์ชุมชน ให้เป็นแหล่ง ท่องเที่ยวเชิงนิเวศ	สภาพแวดล้อมและทรัพยากรธรรมชาติที่เสื่อม โทรมได้รับการฟื้นฟู การเติบโตที่เป็นมิตรกับสิ่งแวดล้อม มีพื้นที่ท่องเที่ยวเชิงนิเวศ

ยุทธศาสตร์ที่ ๖ ด้านการปรับสมดุลและพัฒนาระบบขององค์กร เพื่อให้ท้องถิ่นขนาดที่เหมาะสมกับ บทบาทภารกิจ มีสมรรถนะสูง มีประสิทธิภาพและประสิทธิผล มีธรรมาภิบาลเป็นกรอบแนวทางที่ต้องให้ ความสำคัญ อาทิ

- (๑) มีการทำงานที่มุ่งผลสัมฤทธิ์และผลประโยชน์ส่วนร่วม ตอบสนองความต้องการ ของประชาชน ได้อย่างสะดวก รวดเร็ว โปร่งใส
- (๒) การวางระบบบริหารราชการแบบบูรณาการ
- (๓) การต่อต้านการทุจริตและประพฤติมิชอบ
- (๔) การพัฒนาระบบการให้บริการประชาชน

เป้าประสงค์	ตัวชี้วัดเป้าประสงค์
๑. มีการทำงานที่มุ่งผลสัมฤทธิ์และผลประโยชน์ส่วน ร่วม ตอบสนองความต้องการของประชาชน ได้อย่าง สะดวก รวดเร็ว โปร่งใส	ระดับความพึงพอใจของประชาชนต่อการ ให้บริการสาธารณะ
๒. การวางระบบบริหารราชการแบบบูรณาการ	ประสิทธิภาพของการให้บริการ
๓. การต่อต้านการทุจริตและประพฤติมิชอบ	ระดับความโปร่งใส การทุจริต ประพฤติมิชอบ

การวิเคราะห์เพื่อพัฒนาท้องถิ่น (SWOT)

การพัฒนาท้องถิ่นในปีที่ผ่านมาภายใต้แผนพัฒนาท้องถิ่น พ.ศ.๒๕๖๑ – ๒๕๖๕ ขององค์การบริหารส่วนตำบลด่านช้าง การนำแผนพัฒนาไปปฏิบัติเชิงปริมาณไม่เป็นไปตามแผนที่ควร เนื่องจากมีแผนงาน โครงการและกิจกรรมในแผนพัฒนาตำบลประจำปีจำนวนมาก ซึ่งองค์การบริหารส่วนตำบลด่านช้างมีรายได้ และเงินอุดหนุนที่รัฐบาลจัดสรรให้มีจำกัดไม่เพียงพอกับการบริหารให้เป็นไปตามแผนพัฒนา แต่ส่วนหนึ่งก็สามารถแก้ไขปัญหาความเดือดร้อนของประชาชนได้พอสมควรซึ่งสามารถนำมาวิเคราะห์จุดแข็ง จุดอ่อน โอกาส และอุปสรรคได้ดังนี้

การวิเคราะห์สภาพแวดล้อมและศักยภาพ (SWOT) องค์การบริหารส่วนตำบลด่านช้าง เพื่อวางแผน ต่อยอดปิดจุดบอดและวางภูมิคุ้มกัน โดยอาศัยภูมิรัฐ ภูมิปัญญา และอำนาจหน้าที่ความรับผิดชอบของ อบต.

จุดแข็ง (Strengths) สิ่งที่เกิดขึ้นและเป็นอยู่อันเป็นปัจจัยและประโยชน์ในการวางแผนต่อยอด ทั้งในส่วน ทางกายภาพและนามธรรม โดยเน้นความเป็นอัตลักษณ์ของท้องถิ่น

- (๑) มีความอุดมสมบูรณ์ของดิน ป่า แหล่งน้ำ ภูเขา และอาหารตามธรรมชาติ(พืช/สัตว์)ในระดับสูง
- (๒) มีภูมิที่ตั้งไม่ห่างจากตัวเมือง (อ.นากลาง /อ.นาวัง) การสัญจรไปมาสะดวก การคมนาคมขนส่ง สบาย ตัวที่ตั้ง อบต. อยู่ศูนย์กลางและติดทางหลวงแผ่นดินหมายเลข ๒๑๐ อุดร – เลย
- (๓) ประชากรมีภูมิรัฐ/การศึกษา เป็นคนเมืองกึ่งชนบท สนใจและอยากมีส่วนร่วมทางการเมือง
- (๔) มีพื้นที่อาศัย ไม่แออัด มีพื้นที่บริเวณว่างในการสร้างที่อยู่อาศัยอีกมาก มีธุรกิจร้านอาหาร สระ ว่ายน้ำ และรีสอร์ต โรงงานอุตสาหกรรม โรงโม่หิน

จุดอ่อน (Weaknesses) สิ่งที่เกิดขึ้นทั้งในส่วนทางกายภาพและนามธรรม ที่ส่งผลให้เป็นปัญหาและอุปสรรค

- (๑) การเป็นชุมชนเมืองกึ่งชนบทและประชาชนขาดการเตรียมความพร้อม ทำให้เกิดปัญหาทางสังคม ครอบครัวยุคความอบอุ่น มีปัญหาความสงบ ยาเสพติด การตั้งครุฑก่อนวัยอันควร และปัญหาอื่น ๆ มากขึ้น
- (๒) การเป็นท้องถิ่นขนาดเล็กๆ มักมีปัญหาทางการเมือง ประชาธิปไตยถูกบิดเบือนเพราะกลุ่ม การเมืองแก่งแย่งชิงอำนาจกันง่าย ขอร้องเรียนเพิ่มขึ้น ชุมชนแตกแยกตามฝ่ายการเมือง ขาดความสามัคคี
- (๓) การมีพื้นที่คาบเกี่ยวระหว่าง อบต. ทำให้ขาดความร่วมมือจากฝ่ายปกครองบางส่วน รับผิดชอบ พื้นที่ที่ประชากรผู้เป็นเจ้าของอยู่นอกพื้นที่ อบต.
- (๔) ยังขาดความเข้มแข็งในการประกอบอาชีพที่ยั่งยืน
- (๕) ปัญหาด้านบริหารการจัดการขยะ

โอกาส Opportunities สิ่งที่เกิดขึ้นจากปัจจัยภายนอกในลักษณะเชิงบวกอันนำมาต่อยอดหรือแสวง ทางออกปัญหาได้

- (๑) โอกาสในการลงทุนทางเศรษฐกิจทั้งทางด้านการเกษตร ปศุสัตว์ และพาณิชย์ จากภูมิที่ดีตาม ธรรมชาติ
- (๒) โอกาสในการแสวงหาและพัฒนาเป็นแหล่งท่องเที่ยวและการลงทุนทางอุตสาหกรรม (โรงงาน)
- (๓) โอกาสในการวางผังเมือง/โซนนิ่ง รองรับในการเจริญเติบโต จากการใช้พื้นที่ยังไม่เต็มพื้นที่
- (๔) โอกาสในการมีปรัชญาพอเพียงและเทคโนโลยี หากเรียนรู้ขยายผลและต่อยอดใช้ประโยชน์อย่าง ถูกต้อง

อุปสรรค Threats สิ่งทีคืบคลานมาจากปัจจัยภายนอก อันเป็นข้อขัดขวางการพัฒนาและยากจะควบคุม

(๑) อุปสรรคจากสารพิษตกค้าง คุกคามความเจ็บป่วยและสร้างภูมิคุ้มกันทางธรรมชาติ

(๒) อุปสรรคจากความขัดแย้งส่วนบุคคล ทำลายโอกาสการสร้างความสุขและความสงบ แต่ทว่าความสามัคคี

(๓) อุปสรรคจากความรู้ไม่เท่าทันเทคโนโลยี จนเป็นโทษมากกว่าจะใช้ประโยชน์เพื่อหาความรู้ในการประกอบอาชีพทั้งการผลิต แปรรูป และจำหน่าย

(๔) อุปสรรคจากการเกี่ยวข้องกับยาเสพติดมากขึ้น จากการขยายตัวของชุมชนเมือง ปัญหาวัยรุ่นมากขึ้น ยากต่อการควบคุมและหยุดยั้งปัญหา

ส่วนที่ ๓
การนำแผนพัฒนาไปสู่การปฏิบัติ

(๓) การนำแผนพัฒนาท้องถิ่นไปสู่การปฏิบัติ

ยุทธศาสตร์การพัฒนาและแผนงาน

ที่	ยุทธศาสตร์การพัฒนา	ด้าน	แผนงาน	หน่วยงาน รับผิดชอบ	หน่วยงาน สนับสนุน
๑	ด้านความมั่นคง	๑.๑ ด้านการพัฒนา ไปสู่การปกครองใน ระบบประชาธิปไตย อันมีพระมหากษัตริย์ เป็นพระประมุข และ ความปองดองของคน ในชาติ	แผนงานบริหารงานทั่วไป แผนงานการรักษาความ สงบภายใน	สำนักปลัด	-
		๑.๒ ความมั่นคง ทางด้านสังคม สังคมมี ความสงบเรียบร้อย	แผนงานการรักษาความ สงบภายใน	สำนักปลัด	-
๒	ด้านการสร้าง ความสามารถในการ แข่งขัน	๒.๑ ด้านโครงสร้าง พื้นฐาน	แผนงานเคหะและชุมชน	กองช่าง	-
		๒.๒ ส่งเสริมด้านอาชีพ	แผนงานสร้างความ เข้มแข็งของชุมชน	สำนักปลัด	-
๓	ด้านการพัฒนาและ เสริมสร้างศักยภาพคน	๓.๑ ด้านแนวทาง ส่งเสริมและสนับสนุน การจัดการศึกษาและ กีฬา	แผนงานการศึกษา	สำนักปลัด	-
		๓.๒ ด้านการพัฒนา บุคลากรขององค์การ บริหารส่วนตำบล	แผนงานบริหารทั่วไป	สำนักปลัด	-
		๓.๓ เสริมสร้าง ความ เข้มแข็งของสถาบัน ครอบครัว	แผนงานสร้างความ เข้มแข็งของชุมชน	สำนักปลัด	-
		๓.๔ การปลูกฝัง ระเบียบวินัย คุณธรรม จริยธรรมค่านิยมที่พึง ประสงค์	แผนงานบริหารงานทั่วไป	สำนักปลัด	-

ที่	ยุทธศาสตร์การ พัฒนา	ด้าน	แผนงาน	หน่วยงาน รับผิดชอบ	หน่วยงาน สนับสนุน
๔	ด้านการสร้างโอกาส ความเสมอภาคและ เท่าเทียมกันทาง สังคม	๔.๑ สร้างเสริมสุขภาพ อนามัย เด็ก เยาวชน ประชาชนและพัฒนา พฤติกรรมสุขภาพ	แผนสาธารณสุข	สำนักปลัด	-
		๔.๒ การพัฒนาการดูแลและ ให้ความรู้สตรีและผู้สูงวัย	แผนงานสร้างความ เข้มแข็งของชุมชน	สำนักปลัด	-
		๔.๓ ด้านศิลปวัฒนธรรม จารีตประเพณี และภูมิ ปัญญาท้องถิ่น	แผนงานศาสนา วัฒนธรรม กีฬาและ นันทนาการ	สำนักปลัด	-
๕	ด้านการสร้างการ เติบโตบนคุณภาพ ชีวิตที่เป็นมิตรต่อ สิ่งแวดล้อม	๕.๑ ส่งเสริมการอนุรักษ์และ การฟื้นฟูทรัพยากรธรรมชาติ และสิ่งแวดล้อม	แผนงานบริหารงาน ทั่วไป	สำนักปลัด	-
		๕.๒ พัฒนาปรับปรุงภูมิทัศน์ ชุมชน ให้เป็นแหล่งท่องเที่ยว	แผนงานเคหะและ ชุมชน	กองช่าง	-
๖	ด้านการปรับสมดุล และพัฒนาระบบของ องค์กร	๖.๑ การพัฒนาระบบการ ให้บริการประชาชน	แผนงานบริหารงาน ทั่วไป	สำนักปลัด	-

บัญชีสรุปโครงการพัฒนา
แผนพัฒนาท้องถิ่น (พ.ศ.๒๕๖๖ - ๒๕๗๐) เพิ่มเติม ครั้งที่ ๑ พ.๐๑
องค์การบริหารส่วนตำบลด่านช้าง

ยุทธศาสตร์	ปี ๒๕๖๖		ปี ๒๕๖๗		ปี ๒๕๖๘		ปี ๒๕๖๙		ปี ๒๕๗๐		รวม ๕ ปี	
	จำนวนโครงการ	งบประมาณ (บาท)	จำนวนโครงการ	งบประมาณ (บาท)	จำนวนโครงการ	งบประมาณ (บาท)	จำนวนโครงการ	งบประมาณ (บาท)	จำนวนโครงการ	งบประมาณ (บาท)	จำนวนโครงการ	งบประมาณ (บาท)
๑. ยุทธศาสตร์ด้านความมั่นคง												
๑.๑) ด้านการพัฒนาไปสู่การปกครองในระบบประชาธิปไตย อันมีพระมหากษัตริย์เป็นพระประมุข และความปองคองของคนในชาติ	๒	๖๐,๐๐๐	๒	๖๐,๐๐๐	๒	๖๐,๐๐๐	๒	๖๐,๐๐๐	๒	๖๐,๐๐๐	๑๐	๓๐๐,๐๐๐
๑.๒) พัฒนาศูนย์ต่อสู้เพื่อเอาชนะยาเสพติด	๓	๙๐,๐๐๐	๓	๙๐,๐๐๐	๓	๙๐,๐๐๐	๓	๙๐,๐๐๐	๓	๙๐,๐๐๐	๑๕	๔๕๐,๐๐๐
๑.๓) ความมั่นคงทางด้านสังคม สังคมมีความสงบเรียบร้อย	๘	๑,๐๗๐,๐๐๐	๘	๑,๐๗๐,๐๐๐	๘	๑,๐๗๐,๐๐๐	๘	๑,๐๗๐,๐๐๐	๘	๑,๐๗๐,๐๐๐	๔๐	๕,๓๕๐,๐๐๐
รวม	๑๓	๑,๒๒๐,๐๐๐	๑๓	๑,๒๒๐,๐๐๐	๑๓	๑,๒๒๐,๐๐๐	๑๓	๑,๒๒๐,๐๐๐	๑๓	๑,๒๒๐,๐๐๐	๖๕	๖,๑๐๐,๐๐๐

บัญชีสรุปโครงการพัฒนา
แผนพัฒนาท้องถิ่น (พ.ศ.๒๕๖๖ - ๒๕๗๐)) เพิ่มเติม ครั้งที่ ๑ ผ.๐๑
องค์การบริหารส่วนตำบลด่านช้าง

ยุทธศาสตร์	ปี ๒๕๖๖		ปี ๒๕๖๗		ปี ๒๕๖๘		ปี ๒๕๖๙		ปี ๒๕๗๐		รวม ๕ ปี	
	จำนวนโครงการ	งบประมาณ (บาท)	จำนวนโครงการ	งบประมาณ (บาท)	จำนวนโครงการ	งบประมาณ (บาท)	จำนวนโครงการ	งบประมาณ (บาท)	จำนวนโครงการ	งบประมาณ (บาท)	จำนวนโครงการ	งบประมาณ (บาท)
๒.ยุทธศาสตร์ด้านการสร้าง ความสามารถในการแข่งขัน ๒.๑ งานพัฒนาด้านโครงสร้าง พื้นฐาน	๓๐	๑๐,๐๕๐,๐๐๐	๖๘	๒๑,๖๐๐,๐๐๐	๑๘	๖,๗๕๐,๐๐๐	๕	๑,๖๐๐,๐๐๐	๑	๕๐๐,๐๐๐	๑๒๒	๔๐,๕๐๐,๐๐๐
๒.๒ เกษตรสร้างมูลค่า ปลอดภัยจากสารพิษ	๑	๑๐๐,๐๐๐	๑	๑๐๐,๐๐๐	๑	๑๐๐,๐๐๐	๑	๑๐๐,๐๐๐	๑	๑๐๐,๐๐๐	๕	๕๐๐,๐๐๐
รวม	๓๑	๑๐,๑๕๐,๐๐๐	๖๙	๒๑,๗๐๐,๐๐๐	๑๙	๖,๘๕๐,๐๐๐	๖	๑,๗๐๐,๐๐๐	๒	๖๐๐,๐๐๐	๑๒๗	๔๑,๐๐๐,๐๐๐

บัญชีสรุปโครงการพัฒนา
แผนพัฒนาท้องถิ่น (พ.ศ.๒๕๖๖ - ๒๕๗๐) เพิ่มเติม ครั้งที่ ๑ พ.๐๑
องค์การบริหารส่วนตำบลด่านช้าง

ยุทธศาสตร์	ปี ๒๕๖๖		ปี ๒๕๖๗		ปี ๒๕๖๘		ปี ๒๕๖๙		ปี ๒๕๗๐		รวม ๕ ปี	
	จำนวนโครงการ	งบประมาณ (บาท)	จำนวนโครงการ	งบประมาณ (บาท)	จำนวนโครงการ	งบประมาณ (บาท)	จำนวนโครงการ	งบประมาณ (บาท)	จำนวนโครงการ	งบประมาณ (บาท)	จำนวนโครงการ	งบประมาณ (บาท)
๓. ยุทธศาสตร์ด้านการพัฒนาและเสริมสร้างศักยภาพคน	๑๙	๒,๑๐๐,๐๐๐	๑๗	๑,๓๖๕,๐๐๐	๑๗	๑,๓๖๕,๐๐๐	๑๗	๑,๓๖๕,๐๐๐	๑๗	๑,๓๖๕,๐๐๐	๘๗	๗,๕๖๐,๐๐๐

บัญชีสรุปโครงการพัฒนา
แผนพัฒนาท้องถิ่น (พ.ศ.๒๕๖๖ - ๒๕๗๐) เพิ่มเติม ครั้งที่ ๑ พ.๐๑
องค์การบริหารส่วนตำบลด่านช้าง

ยุทธศาสตร์	ปี ๒๕๖๖		ปี ๒๕๖๗		ปี ๒๕๖๘		ปี ๒๕๖๙		ปี ๒๕๗๐		รวม ๕ ปี	
	จำนวนโครงการ	งบประมาณ (บาท)	จำนวนโครงการ	งบประมาณ (บาท)	จำนวนโครงการ	งบประมาณ (บาท)	จำนวนโครงการ	งบประมาณ (บาท)	จำนวนโครงการ	งบประมาณ (บาท)	จำนวนโครงการ	งบประมาณ (บาท)
๔) ยุทธศาสตร์ด้านการสร้างโอกาสความเสมอภาคและเท่าเทียมกันทางสังคม	๑๑	๑,๐๐๐,๐๐๐	๑๑	๑,๐๐๐,๐๐๐	๑๑	๑,๐๐๐,๐๐๐	๑๑	๑,๐๐๐,๐๐๐	๑๑	๑,๐๐๐,๐๐๐	๕๕	๕,๐๐๐,๐๐๐

บัญชีสรุปโครงการพัฒนา
แผนพัฒนาท้องถิ่น (พ.ศ.๒๕๖๖ - ๒๕๗๐) เพิ่มเติม ครั้งที่ ๑ พ.๐๑
องค์การบริหารส่วนตำบลด่านช้าง

ยุทธศาสตร์	ปี ๒๕๖๖		ปี ๒๕๖๗		ปี ๒๕๖๘		ปี ๒๕๖๙		ปี ๒๕๗๐		รวม ๕ ปี	
	จำนวนโครงการ	งบประมาณ (บาท)	จำนวนโครงการ	งบประมาณ (บาท)	จำนวนโครงการ	งบประมาณ (บาท)	จำนวนโครงการ	งบประมาณ (บาท)	จำนวนโครงการ	งบประมาณ (บาท)	จำนวนโครงการ	งบประมาณ (บาท)
๕) ยุทธศาสตร์ด้านการเติบโตบนคุณภาพชีวิตที่เป็นมิตรต่อสิ่งแวดล้อม	๔	๙๕,๐๐๐	๔	๙๕,๐๐๐	๕	๕๙๕,๐๐๐	๔	๙๕,๐๐๐	๔	๙๕,๐๐๐	๒๑	๙๗๕,๐๐๐

บัญชีสรุปโครงการพัฒนา
แผนพัฒนาท้องถิ่น (พ.ศ.๒๕๖๖ - ๒๕๗๐) เพิ่มเติม ครั้งที่ ๑ พ.๐๑
องค์การบริหารส่วนตำบลด่านช้าง

ยุทธศาสตร์	ปี ๒๕๖๖		ปี ๒๕๖๗		ปี ๒๕๖๘		ปี ๒๕๖๙		ปี ๒๕๗๐		รวม ๕ ปี	
	จำนวนโครงการ	งบประมาณ (บาท)	จำนวนโครงการ	งบประมาณ (บาท)	จำนวนโครงการ	งบประมาณ (บาท)	จำนวนโครงการ	งบประมาณ (บาท)	จำนวนโครงการ	งบประมาณ (บาท)	จำนวนโครงการ	งบประมาณ (บาท)
๖) ยุทธศาสตร์ ด้านการปรับ สมดุลและพัฒนาระบบของ องค์กร	๔	๘๐,๐๐๐	๔	๘๐,๐๐๐	๔	๘๐,๐๐๐	๔	๘๐,๐๐๐	๔	๘๐,๐๐๐	๑๖	๔๐๐,๐๐๐

รายละเอียดโครงการพัฒนา
แผนพัฒนาท้องถิ่น (พ.ศ.๒๕๖๖ - ๒๕๗๐) เพิ่มเติม ครั้งที่ ๑
องค์การบริหารส่วนตำบลด่านช้าง ผ.๐๒

ยุทธศาสตร์ยุทธศาสตร์ชาติ ๒๐ ปี ยุทธศาสตร์ที่ ๑ ความมั่นคงภายใน

แผนพัฒนาเศรษฐกิจและสังคมแห่งชาติ ฉบับที่ ๑๓ หมายเหตุที่ ๑๓ ไทยมีภาครัฐที่ทันสมัยมีประสิทธิภาพและตอบโจทย์ประชาชน

ยุทธศาสตร์ อบต.ด่านช้าง ยุทธศาสตร์ที่ ๑ ด้านความมั่นคง

แนวทางการพัฒนา ด้านการมีส่วนร่วมในชุมชน พัฒนาไปสู่การปกครองในระบบประชาธิปไตย อันมีพระมหากษัตริย์ เป็นพระประมุข และความปองดองของคนในชาติ

ที่	โครงการ	วัตถุประสงค์	เป้าหมาย (ผลผลิตของ โครงการ)	งบประมาณและที่มา					ตัวชี้วัด (kpi)	ผลลัพธ์ที่คาดว่าจะได้รับ	หน่วยงาน ที่รับผิดชอบ
				๒๕๖๖ (บาท)	๒๕๖๗ (บาท)	๒๕๖๘ (บาท)	๒๕๖๙ (บาท)	๒๕๗๐ (บาท)			
๑	โครงการส่งเสริม สนับสนุนการสร้าง ความสามัคคี พิทักษ์รักษาไว้ซึ่ง สถาบันชาติ ศาสนา พระมหากษัตริย์	เพื่อให้ประชาชน เข้าร่วมกิจกรรม งานรัฐพิธี ประชาชน เกิดความรักความ สามัคคี	ผู้เข้าร่วมโครงการ ๑๐๐ คน	๓๐,๐๐๐ (อบต.)	๓๐,๐๐๐ (อบต.)	๓๐,๐๐๐ (อบต.)	๓๐,๐๐๐ (อบต.)	๓๐,๐๐๐ (อบต.)	ผู้เข้าร่วมอบรมมี มีความสามัคคี ในชุมชนมากขึ้น	สร้างความสามัคคี พิทักษ์รักษาไว้ซึ่ง สถาบันชาติ ศาสนา พระมหากษัตริย์	สำนักปลัด

รายละเอียดโครงการพัฒนา
แผนพัฒนาท้องถิ่น (พ.ศ.๒๕๖๖ - ๒๕๗๐) เพิ่มเติม ครั้งที่ ๑
องค์การบริหารส่วนตำบลด่านช้าง ผ.๐๒

ยุทธศาสตร์ยุทธศาสตร์ชาติ ๒๐ ปี ยุทธศาสตร์ที่ ๑ ความมั่นคงภายใน

แผนพัฒนาเศรษฐกิจและสังคมแห่งชาติ ฉบับที่ ๑๓ หมายความว่า ๑๓ ไทยมีภาครัฐที่ทันสมัยมีประสิทธิภาพและตอบโจทย์ประชาชน

ยุทธศาสตร์ อบต.ด่านช้าง ยุทธศาสตร์ที่ ๑ ด้านความมั่นคง

แนวทางการพัฒนา ด้านการมีส่วนร่วมในชุมชน พัฒนาไปสู่การปกครองในระบบประชาธิปไตย อันมีพระมหากษัตริย์ เป็นพระประมุข และความปองตองของคนในชาติ

ที่	โครงการ	วัตถุประสงค์	เป้าหมาย (ผลผลิตของ โครงการ)	งบประมาณและที่มา					ตัวชี้วัด (kpi)	ผลลัพธ์ที่คาดว่าจะได้รับ	หน่วยงาน ที่รับผิดชอบ
				๒๕๖๖ (บาท)	๒๕๖๗ (บาท)	๒๕๖๘ (บาท)	๒๕๖๙ (บาท)	๒๕๗๐ (บาท)			
๒	อุดหนุนงบประมาณให้อำเภอนากลางจัดกิจกรรมในวันสำคัญ ให้ประชาชนและชุมชนมีส่วนร่วมกิจกรรม เช่น วันพ่อแห่งชาติ,วันแม่แห่งชาติ วันเฉลิมพระเกียรติรัชกาลที่ ๑๐ฯลฯ	เพื่อใช้ดำเนินงานของอำเภอนากลางจัดกิจกรรมในวันสำคัญ ประชาชนได้เข้าร่วม	ประชาชนในตำบลด่านช้าง	๑๐,๐๐๐ (อบต.)	๓๐,๐๐๐ (อบต.)	๓๐,๐๐๐ (อบต.)	๓๐,๐๐๐ (อบต.)	๓๐,๐๐๐ (อบต.)	จำนวนผู้ที่เข้าร่วมกิจกรรมเพิ่มขึ้นทุกปี	ประชาชนได้ร่วมกิจกรรมในวันสำคัญต่าง ๆ	สำนักปลัด

รายละเอียดโครงการพัฒนา
แผนพัฒนาท้องถิ่น (พ.ศ.๒๕๖๖ – ๒๕๗๐) เพิ่มเติม ครั้งที่ ๑
องค์การบริหารส่วนตำบลด่านช้าง ผ.๐๒

ยุทธศาสตร์ยุทธศาสตร์ชาติ ๒๐ ปี ยุทธศาสตร์ที่ ๑ ความมั่นคงภายใน

แผนพัฒนาเศรษฐกิจและสังคมแห่งชาติ ฉบับที่ ๑๓ หมายเหตุที่ ๑๓ ไทยมีภาครัฐที่ทันสมัยมีประสิทธิภาพและตอบโจทย์ประชาชน

ยุทธศาสตร์ อบต.ด่านช้าง ยุทธศาสตร์ที่ ๑ ด้านความมั่นคง

แนวทางการพัฒนา ความมั่นคงทางด้านสังคม สังคมมีความสงบเรียบร้อย

ที่	โครงการ	วัตถุประสงค์	เป้าหมาย (ผลผลิตของ โครงการ)	งบประมาณและที่มา					ตัวชี้วัด (kpi)	ผลลัพธ์ที่คาดว่าจะได้รับ	หน่วยงาน ที่รับผิดชอบ
				๒๕๖๖ (บาท)	๒๕๖๗ (บาท)	๒๕๖๘ (บาท)	๒๕๖๙ (บาท)	๒๕๗๐ (บาท)			
๑	จัดโครงการอบรม การป้องกันและ แก้ไขปัญหายาเสพติด	เพื่อให้ประชาชนได้รับ เกี่ยวกับโทษของยา เสพติด	ผู้เข้าร่วมโครงการ ๑๐๐ คน	๕๐,๐๐๐ (อบต.)	๕๐,๐๐๐ (อบต.)	๕๐,๐๐๐ (อบต.)	๕๐,๐๐๐ (อบต.)	๕๐,๐๐๐ (อบต.)	จำนวนผู้ติดยา เสพติดลดลง	ชุมชนปราศจาก ปัญหายาเสพติด	สำนักปลัด
๒	อุดหนุนงบประมาณให้จังหวัด หนองบัวลำภู จัดกิจกรรมต้าน ยาเสพติด	เพื่อใช้ดำเนินงาน ของจังหวัดรณรงค์ ต้านยาเสพติด	๑ ครั้ง/ปี	๒๐,๐๐๐ (อบต.)	๒๐,๐๐๐ (อบต.)	๒๐,๐๐๐ (อบต.)	๒๐,๐๐๐ (อบต.)	๒๐,๐๐๐ (อบต.)	จำนวนผู้ที่เข้า ร่วม โครงการ	ประชาชนได้รับ ความรู้จากภัย ยาเสพติด	สำนักปลัด
๓	อุดหนุนงบประมาณให้อำเภอนากลาง จัดกิจกรรมต้านยาเสพติด	เพื่อใช้ดำเนินงาน ของอำเภอรณรงค์ ต้านยาเสพติด	๑ ครั้ง/ปี	๒๐,๐๐๐ (อบต.)	๒๐,๐๐๐ (อบต.)	๒๐,๐๐๐ (อบต.)	๒๐,๐๐๐ (อบต.)	๒๐,๐๐๐ (อบต.)	จำนวนผู้ที่เข้า ร่วม โครงการ	ประชาชนได้รับ ความรู้จากภัย ยาเสพติด	สำนักปลัด

รายละเอียดโครงการพัฒนา
แผนพัฒนาท้องถิ่น (พ.ศ.๒๕๖๖ - ๒๕๗๐) เพิ่มเติม ครั้งที่ ๑
องค์การบริหารส่วนตำบลด่านช้าง ผ.๐๒

ยุทธศาสตร์ยุทธศาสตร์ชาติ ๒๐ ปี ยุทธศาสตร์ที่ ๑ ความมั่นคงภายใน

แผนพัฒนาเศรษฐกิจและสังคมแห่งชาติ ฉบับที่ ๑๓ หมายเหตุที่ ๑๓ ไทยมีภาครัฐที่ทันสมัยมีประสิทธิภาพและตอบโจทย์ประชาชน

ยุทธศาสตร์ อบต.ด่านช้าง ยุทธศาสตร์ที่ ๑ ด้านความมั่นคง

แนวทางการพัฒนา ความมั่นคงทางด้านสังคม สังคมมีความสงบเรียบร้อย

ที่	โครงการ	วัตถุประสงค์	เป้าหมาย (ผลผลิต ของ โครงการ)	งบประมาณและที่มา					ตัวชี้วัด (kpi)	ผลลัพธ์ที่คาดว่าจะได้รับ	หน่วยงาน ที่รับผิดชอบ
				๒๕๖๖ (บาท)	๒๕๖๗ (บาท)	๒๕๖๘ (บาท)	๒๕๖๙ (บาท)	๒๕๗๐ (บาท)			
๑	ฝึกอบรมทบทวน พัฒนา ศักยภาพ อาสาสมัครป้องกันภัยฝ่ายพลเรือน	เพื่อสนับสนุนกิจกรรม อปพร.	๑ รุ่น	๕๐,๐๐๐ (อบต.)-	-๕๐,๐๐๐ (อบต.)	๕๐,๐๐๐ (อบต.)	-๕๐,๐๐๐ (อบต.)	-๕๐,๐๐๐ (อบต.)	จำนวน อปพร. เพิ่มขึ้น	กิจกรรม อปพร. ดำเนินการไปอย่าง ต่อเนื่อง	สำนักปลัด
๒	โครงการบริการแพทย์ฉุกเฉิน พร้อมจัดหาบุคลากร ,วัสดุ อุปกรณ์ครบชุด (OTOS)	เพื่อใช้ในโครงการ แพทย์ฉุกเฉิน OTOS	OTOS อบต.	๕๖๐,๐๐๐ (อบต.)	๕๖๐,๐๐๐ (อบต.)	๕๖๐,๐๐๐ (อบต.)	๕๖๐,๐๐๐ (อบต.)	๕๖๐,๐๐๐ (อบต.)	หน่วย otos	มีหน่วยแพทย์ ฉุกเฉินทีม OTOS	สำนักปลัด
๓	โครงการฝึกอบรมป้องกันเด็กจมน้ำ	เพื่อให้ความรู้ป้องกันเด็กจมน้ำ	๑ ครั้งต่อ ปี	๓๐,๐๐๐ (อบต.)	๓๐,๐๐๐ (อบต.)	๓๐,๐๐๐ (อบต.)	๓๐,๐๐๐ (อบต.)	๓๐,๐๐๐ (อบต.)	ผู้เข้าร่วมโครงการ ๕๐ คน	เด็กมีทักษะ ช่วยเหลือตัวเองได้ เมื่ออยู่ในน้ำ	สำนักปลัด
๔	อุดหนุนงบประมาณให้แก่กาชาดจังหวัดหนองบัวลำภู	เพื่อใช้ดำเนินงานของกาชาดในการช่วยเหลือผู้ประสบภัย	๑ ครั้ง/ปี	๒๐,๐๐๐ (อบต.)	๒๐,๐๐๐ (อบต.)	๒๐,๐๐๐ (อบต.)	๒๐,๐๐๐ (อบต.)	๒๐,๐๐๐ (อบต.)	จำนวนผู้ที่ได้รับ การช่วยเหลือจาก กาชาด	ประชาชนได้รับ การช่วยเหลือจาก ภัยต่างๆ	สำนักปลัด

รายละเอียดโครงการพัฒนา
แผนพัฒนาท้องถิ่น (พ.ศ.๒๕๖๖ - ๒๕๗๐) เพิ่มเติม ครั้งที่ ๑
องค์การบริหารส่วนตำบลด่านช้าง ผ.๐๒

ยุทธศาสตร์ยุทธศาสตร์ชาติ ๒๐ ปี ยุทธศาสตร์ที่ ๑ ความมั่นคงภายใน

แผนพัฒนาเศรษฐกิจและสังคมแห่งชาติ ฉบับที่ ๑๓ หมายความว่าที่ ๑๓ ไทยมีภาครัฐที่ทันสมัยมีประสิทธิภาพและตอบโจทย์ประชาชน

ยุทธศาสตร์ อบต.ด่านช้าง ยุทธศาสตร์ที่ ๑ ด้านความมั่นคง

แนวทางการพัฒนา ความมั่นคงทางด้านสังคม สังคมมีความสงบเรียบร้อย

ที่	โครงการ	วัตถุประสงค์	เป้าหมาย (ผลผลิตของ โครงการ)	งบประมาณและที่มา					ตัวชี้วัด (kpi)	ผลลัพธ์ที่คาดว่าจะได้รับ	หน่วยงาน ที่รับผิดชอบ
				๒๕๖๖ (บาท)	๒๕๖๗ (บาท)	๒๕๖๘ (บาท)	๒๕๖๙ (บาท)	๒๕๗๐ (บาท)			
๕	รณรงค์ป้องกันอุบัติเหตุ อุบัติภัย ในพื้นที่ อบต.	เพื่อลดปัญหาอุบัติเหตุ	ตลอดทั้งปี	๑๐๐,๐๐๐ (อบต.)	๑๐๐,๐๐๐ (อบต.)	๑๐๐,๐๐๐ (อบต.)	๑๐๐,๐๐๐ (อบต.)	๑๐๐,๐๐๐ (อบต.)	อุบัติเหตุลดลง ทุกปี	อุบัติเหตุลดลง ในช่วง เทศกาล	สำนักปลัด
๖	โครงการรณรงค์เกี่ยวกับการป้องกัน ไฟฟ้า ลดการเผา	เพื่อให้ความรู้เกี่ยวกับ การป้องกันไฟฟ้า	หนึ่งครั้งต่อปี	๑๐,๐๐๐ (อบต.)	๑๐,๐๐๐ (อบต.)	๑๐,๐๐๐ (อบต.)	๑๐,๐๐๐ (อบต.)	๑๐,๐๐๐ (อบต.)	ลดการเกิด ไฟฟ้า ป้องกัน การเกิดไฟฟ้า	ป้องกันไฟฟ้าใน หน้าแล้ง	สำนักปลัด
๗	โครงการฝึกอบรมขับรถ รั้ว กฎระเบียบ ลดอุบัติเหตุ	เพื่อลดปัญหาการเกิด อุบัติเหตุ	๑ ครั้งต่อปี	๓๐,๐๐๐ (อบต.)	๓๐,๐๐๐ (อบต.)	๓๐,๐๐๐ (อบต.)	๓๐,๐๐๐ (อบต.)	๓๐,๐๐๐ (อบต.)	จำนวน อุบัติเหตุลดลง	ประชาชนมีความรู้ใน การใช้นานพาหนะ	สำนักปลัด
๘	โครงการขับเคลื่อนจิตอาสา พระราชทานตามแนว พระราชดำริ	เพื่อจัดตั้งชุด ปฏิบัติการจิตอาสาภัย พิบัติ	ตลอดทั้งปี	๓๐,๐๐๐ (อบต.)	๓๐,๐๐๐ (อบต.)	๓๐,๐๐๐ (อบต.)	๓๐,๐๐๐ (อบต.)	๓๐,๐๐๐ (อบต.)	ผู้เข้าร่วม โครงการ ๕๐ คน	มีชุดปฏิบัติการจิต อาสาภัยพิบัติ ช่วยเหลืองาน สาธารณะด้านอื่นๆ	สำนักปลัด

รายละเอียดโครงการพัฒนา
แผนพัฒนาท้องถิ่น (พ.ศ.๒๕๖๖ - ๒๕๗๐) เพิ่มเติม ครั้งที่ ๑
องค์การบริหารส่วนตำบลด่านช้าง ผ.๐๒

ยุทธศาสตร์ยุทธศาสตร์ชาติ ๒๐ ปี ยุทธศาสตร์ที่ ๒ ยุทธศาสตร์ด้านการสร้างความสามารถในการแข่งขัน
แผนพัฒนาเศรษฐกิจและสังคมแห่งชาติ ฉบับที่ ๑๓ หมายเหตุที่ ๘ ไทยมีพื้นที่และเมืองอัจฉริยะที่น่าอยู่ปลอดภัยเติบโตได้อย่างยั่งยืน
ยุทธศาสตร์ อบต.ด่านช้าง ยุทธศาสตร์ที่ ๒ ด้านการสร้างความสามารถในการแข่งขัน
แนวทางการพัฒนา ด้านโครงสร้างพื้นฐาน ๑.งานถนน รางระบายน้ำ

ที่	โครงการ	วัตถุประสงค์	เป้าหมาย (ผลผลิตของ โครงการ)	งบประมาณและที่มา					ตัวชี้วัด (kpi)	ผลลัพธ์ที่คาดว่าจะได้รับ	หน่วยงาน ที่รับผิดชอบ
				๒๕๖๖ (บาท)	๒๕๖๗ (บาท)	๒๕๖๘ (บาท)	๒๕๖๙ (บาท)	๒๕๗๐ (บาท)			
๑	***ซ่อมแซมถนนลาดยางสายบ้านนายสมบุรณ์ ประโทธิศรี ไปทางบ้านนายใหม่ ประทุมทอง หมู่ที่ ๑	เพื่อให้มีถนนใช้ในการสัญจร สะดวกสบาย	ซ่อมแซมถนนตามแบบมาตรฐาน	๓๐๐,๐๐๐ (อบต.)	๓๐๐,๐๐๐ (อบต.)	-	-	-	ถนนตามแบบมาตรฐานแล้วเสร็จ	การสัญจรสะดวกสบาย	กองช่าง
๒	โครงการก่อสร้างรางระบายน้ำจากบ้านนางสาวลำไย พุทธิศรีเสน ไปทางสามแยกบ้านนางหนูกุล บุญคำจุน หมู่ที่ ๑	เพื่อระบายน้ำเสียน้ำไม่ท่วมขัง	รางระบายน้ำยาว ๑๒๓ ม.	๓๐๐,๐๐๐ (อบต.)	-	-	-	-	รางระบายน้ำตามแบบมาตรฐานแล้วเสร็จ	ระบายน้ำเสียน้ำไม่ท่วมขัง	กองช่าง
๓	โครงการก่อสร้างรางระบายน้ำจากบ้านนางราตรีไปทางบ้านนายใหม่ ประทุมทอง หมู่ที่ ๑	เพื่อระบายน้ำเสียน้ำไม่ท่วมขัง	รางระบายน้ำตามแบบมาตรฐาน	-	๒๐๐,๐๐๐ (อบต.)	-	-	-	รางระบายน้ำตามแบบมาตรฐานแล้วเสร็จ	ระบายน้ำเสียน้ำไม่ท่วมขัง	กองช่าง

รายละเอียดโครงการพัฒนา
แผนพัฒนาท้องถิ่น (พ.ศ.๒๕๖๖ – ๒๕๗๐) เพิ่มเติม ครั้งที่ ๑
องค์การบริหารส่วนตำบลด่านช้าง ผ.๐๒

ยุทธศาสตร์ยุทธศาสตร์ชาติ ๒๐ ปี ยุทธศาสตร์ที่ ๒ ยุทธศาสตร์ด้านการสร้างความสามารถในการแข่งขัน
แผนพัฒนาเศรษฐกิจและสังคมแห่งชาติ ฉบับที่ ๑๓ หมุดหมายที่ ๕ ไทยเป็นประตูการค้าการลงทุนและยุทธศาสตร์ทางโลจิสติกส์ที่สำคัญของภูมิภาค
ยุทธศาสตร์ อบต.ด่านช้าง ยุทธศาสตร์ที่ ๒ ด้านการสร้างความสามารถในการแข่งขัน
แนวทางการพัฒนา ด้านโครงสร้างพื้นฐาน ๑.งานถนน รางระบายน้ำ

ที่	โครงการ	วัตถุประสงค์	เป้าหมาย (ผลผลิตของ โครงการ)	งบประมาณและที่มา					ตัวชี้วัด (kpi)	ผลลัพธ์ที่คาดว่าจะได้รับ	หน่วยงาน ที่รับผิดชอบ
				๒๕๖๖ (บาท)	๒๕๖๗ (บาท)	๒๕๖๘ (บาท)	๒๕๖๙ (บาท)	๒๕๗๐ (บาท)			
๔	เปลี่ยนฝารางระบายน้ำที่ชำรุด จากบ้าน นายปัญญา พลนวล ไปทางบ้านนางรุ่ง พร้อมบ่อพัก หมู่ที่ ๑	เพื่อระบายน้ำเสียน้ำไม่ท่วมขัง	รางระบายน้ำ มาตรฐานแล้ว	-	๑๐๐,๐๐๐ (อบต.)	-	-	-	รางระบายน้ำ มาตรฐานแล้ว เสร็จ	ระบายน้ำเสียน้ำไม่ท่วมขัง	กองช่าง
๕	โครงการก่อสร้างถนน คสล. จากบ้าน นายประดิษฐ์ แก้วโสภา ไปสุดเขต อบต.ด่านช้าง หมู่ที่ ๒	เพื่อให้มีถนนใช้ในการสัญจร สะดวกสบาย	ผิวจราจร กว้าง ๖ ม. ยาว ๙๒ ม.	๓๐๐,๐๐๐ (อบต.)	-	-	-	-	ถนนตามแบบ มาตรฐานแล้ว เสร็จ	การสัญจร สะดวกสบาย	กองช่าง
๖	โครงการซ่อมแซมถนนลูกรัง(ลงหินคลุก) จากสถานีสูบน้ำ ไปทางนางนายไพฑูล ดอกสอน หมู่ที่ ๒	เพื่อให้มีถนนใช้ในการสัญจร สะดวกสบาย	ซ่อมแซมถนน ลูกรัง กว้าง ๓ ม. ยาว ๓๐๐ ม.	-	๑๐๐,๐๐๐ (อบต.)	๑๐๐,๐๐๐ (อบต.)	๑๐๐,๐๐๐ (อบต.)	-	ถนนตามแบบ มาตรฐานแล้ว เสร็จ	การสัญจร สะดวกสบาย	กองช่าง

ยุทธศาสตร์ อบต.ด่านช้าง ยุทธศาสตร์ที่ ๒ ด้านการสร้างความสามารถในการแข่งขัน
 แนวทางการพัฒนา ด้านโครงสร้างพื้นฐาน ๑.งานถนน รางระบายน้ำ

ที่	โครงการ	วัตถุประสงค์	เป้าหมาย (ผลผลิตของ โครงการ)	งบประมาณและที่มา					ตัวชี้วัด (kpi)	ผลลัพธ์ที่คาดว่าจะได้รับ	หน่วยงาน ที่รับผิดชอบ
				๒๕๖๖ (บาท)	๒๕๖๗ (บาท)	๒๕๖๘ (บาท)	๒๕๖๙ (บาท)	๒๕๗๐ (บาท)			
๗	โครงการก่อสร้างรางระบายน้ำจากจุดบ้านนางพวง ซัยเรศ ถึงบ้านนางสมร ทัพพะมาตร หมู่ที่ ๓	เพื่อระบายน้ำเสียน้ำไม่ท่วมขัง	sta ๐+๐๐๐ - sta ๐+๐๖๒	๓๐๐,๐๐๐ (อบต.)	-	-	-	-	รางระบายน้ำมาตรฐานแล้วเสร็จ	ระบายน้ำเสียน้ำไม่ท่วมขัง	กองช่าง
๘	ซ่อมแซมถนน คสล. สายถนน ๒๑๐ ไปคุ้มภูตุม หมู่ที่ ๓	เพื่อให้มีถนนใช้ในการสัญจร สะดวกสบาย	ซ่อมแซมถนนตามแบบมาตรฐาน	-	๓๐๐,๐๐๐ (อบต.)	-	-	-	ถนนตามแบบมาตรฐานแล้วเสร็จ	การสัญจรสะดวกสบาย	กองช่าง
๙	โครงการซ่อมแซมถนนลูกรังสายแยกภูตุม ไปทางนางสมร ทัพพะมาตร หมู่ที่ ๓	เพื่อให้มีถนนใช้ในการสัญจร สะดวกสบาย	ซ่อมแซมถนนตามแบบมาตรฐาน	-	๑๐๐,๐๐๐ (อบต.)	-	-	-	ถนนตามแบบมาตรฐานแล้วเสร็จ	การสัญจรสะดวกสบาย	กองช่าง
๑๐	โครงการก่อสร้างถนนลาดยางแอสฟัลท์ติกทับคอนกรีตจากบ้านนางทองซิม ฮางลี ไปทางสี่แยกภูตุม หมู่ที่ ๓	เพื่อให้มีถนนใช้ในการสัญจร สะดวกสบาย	ผิวจราจรกว้าง ๔ ม. ยาว ๑๙๘ ม.	๓๐๐,๐๐๐ (อบต.)	-	-	-	-	ถนนตามแบบมาตรฐานแล้วเสร็จ	การสัญจรสะดวกสบาย	กองช่าง

ยุทธศาสตร์ อบต.ด่านช้าง ยุทธศาสตร์ที่ ๒ ด้านการสร้างความสามารถในการแข่งขัน
 แนวทางการพัฒนา ด้านโครงสร้างพื้นฐาน ๑.งานถนน รางระบายน้ำ

ที่	โครงการ	วัตถุประสงค์	เป้าหมาย (ผลผลิตของ โครงการ)	งบประมาณและที่มา					ตัวชี้วัด (kpi)	ผลลัพธ์ที่คาดว่าจะได้รับ	หน่วยงาน ที่รับผิดชอบ
				๒๕๖๖ (บาท)	๒๕๖๗ (บาท)	๒๕๖๘ (บาท)	๒๕๖๙ (บาท)	๒๕๗๐ (บาท)			
๑๑	โครงการก่อสร้างถนน คสล. สายปาก ดง ฟาร์มหมู่ไปบ่อขยะ หมู่ที่ ๓	เพื่อให้ประชาชนมี ถนนใช้อย่าง สะดวกสบาย	ระยะทางถนน กว้าง ๔ ม. ยาว ๒๐๐ ม.	-	-	๕๐๐,๐๐๐ (อบต.)	-	-	ถนนตามแบบ มาตรฐานแล้ว เสร็จ	การสัญจร สะดวกสบาย	กองช่าง
๑๒	โครงการซ่อมแซมถนนลูกรัง(ลงหิน คลุก)ถนนสายสวนส้มป่าขาม หมู่ที่ ๓	เพื่อให้ประชาชนมี ถนนใช้อย่าง สะดวกสบาย	ระยะทางถนน กว้าง ๔ ม. ยาว ๔๐๐ ม.	๒๐๐,๐๐๐ (อบต.)	-	-	๓๐๐,๐๐๐ (อบต.)	-	ถนนตามแบบ มาตรฐานแล้ว เสร็จ	การสัญจร สะดวกสบาย	กองช่าง
๑๓	*โครงการก่อสร้างถนนลาดยางจาก ถนนต้อยตั้งไปนาโพธิ์ หมู่ที่ ๔	เพื่อให้มีถนนใช้ อย่างสะดวกสบาย	ระยะทางถนน กว้าง ๔ ม. ยาว ๑,๕๐๐ ม.	๕๐๐,๐๐๐ (อบต.)	๕๐๐,๐๐๐ (อบต.)	-	-	-	ถนนตามแบบ มาตรฐานแล้ว เสร็จ	มีถนนใช้อย่าง สะดวกสบาย	กองช่าง
๑๔	**โครงการก่อสร้างถนนลาดยางจาก ถนนต้อยตั้งไปสามแยกหนุคิต รีสอร์ท หมู่ที่ ๔	เพื่อให้มีถนนใช้ อย่างสะดวกสบาย	ระยะทางถนน กว้าง ๔ ม. ยาว ๑,๕๐๐ ม.	๕๐๐,๐๐๐ (อบต.)	๕๐๐,๐๐๐ (อบต.)	-	-	-	ถนนตามแบบ มาตรฐานแล้ว เสร็จ	มีถนนใช้อย่าง สะดวกสบาย	กองช่าง

ยุทธศาสตร์ อบต.ด่านช้าง ยุทธศาสตร์ที่ ๒ ด้านการสร้างความสามารถในการแข่งขัน
แนวทางการพัฒนา ด้านโครงสร้างพื้นฐาน ๑.งานถนน รางระบายน้ำ

ที่	โครงการ	วัตถุประสงค์	เป้าหมาย (ผลผลิตของ โครงการ)	งบประมาณและที่มา					ตัวชี้วัด (kpi)	ผลลัพธ์ที่คาดว่าจะได้รับ	หน่วยงานที่รับผิดชอบ
				๒๕๖๖ (บาท)	๒๕๖๗ (บาท)	๒๕๖๘ (บาท)	๒๕๖๙ (บาท)	๒๕๗๐ (บาท)			
๑๕	โครงการก่อสร้างถนน คสล. สายบ้านนายทองอินทร์ อินธิเสน ไปนาโพธิ์ หมู่ที่ ๔	เพื่อให้มีถนนใช้ อย่างสะดวกสบาย	ระยะทางถนน กว้าง ๔ ม. ยาว ๒๒๒ ม.	๕๐๐,๐๐๐ (อบต.)	๓๐๐,๐๐๐ (อบต.)	-	-	-	ถนนตามแบบ มาตรฐานแล้ว เสร็จ	มีถนนใช้อย่าง สะดวกสบาย	กองช่าง
๑๖	โครงการก่อสร้างถนน คสล.สายบ้านนางเดือน ไปสุดเขต อบต. หมู่ที่ ๔	เพื่อให้มีถนนใช้ อย่างสะดวกสบาย	ระยะทางถนน กว้าง ๔ ม. ยาว ๕๖๐ ม.	-	-	๓๐๐,๐๐๐ (อบต.)	-	-	ถนนตามแบบ มาตรฐานแล้ว เสร็จ	มีถนนใช้อย่าง สะดวกสบาย	กองช่าง
๑๗	โครงการก่อสร้างถนนลูกรังยกระดับสายบ้านนางประสงค์ สีทาแก ไปทางบ้านนางอนงค์ แน่นอุดร หมู่ที่ ๔	เพื่อให้มีถนนใช้ อย่างสะดวกสบาย	ระยะทางถนน กว้าง ๓ ม. ยาว ๒๖๐ ม.	-	-	-	๓๐๐,๐๐๐ (อบต.)	-	ถนนตามแบบ มาตรฐานแล้ว เสร็จ	มีถนนใช้อย่าง สะดวกสบาย	กองช่าง
๑๘	โครงการก่อสร้างถนน คสล.สายจากถนนต้อยติ่ง ไปคุ้มเกษตรพัฒนา หมู่ที่ ๔	เพื่อให้มีถนนใช้ อย่างสะดวกสบาย	ถนนตามแบบ มาตรฐาน	-	-	๓๐๐,๐๐๐ (อบต.)	-	-	ถนนตามแบบ มาตรฐานแล้ว เสร็จ	มีถนนใช้อย่าง สะดวกสบาย	กองช่าง

ยุทธศาสตร์ อบต.ด่านช้าง ยุทธศาสตร์ที่ ๒ ด้านการสร้างความสามารถในการแข่งขัน
 แนวทางการพัฒนา ด้านโครงสร้างพื้นฐาน ๑.งานถนน รางระบายน้ำ

ที่	โครงการ	วัตถุประสงค์	เป้าหมาย (ผลผลิตของ โครงการ)	งบประมาณและที่มา					ตัวชี้วัด (kpi)	ผลลัพธ์ที่คาดว่าจะได้รับ	หน่วยงานที่ รับผิดชอบ
				๒๕๖๖ (บาท)	๒๕๖๗ (บาท)	๒๕๖๘ (บาท)	๒๕๖๙ (บาท)	๒๕๗๐ (บาท)			
๑๙	โครงการซ่อมแซมถนนลูกรังโดยลงหินคลุกสายบ้านนายปรีดา อำพะวาไปนาโพธิ์ หมู่ที่ ๖	เพื่อให้มีถนนใช้ อย่าง สะดวกสบาย	ระยะทางถนน กว้าง ๔ ม. ยาว ๑๐๐ ม.	๒๐๐,๐๐๐ (อบต.)	-	-	-	-	ถนนตามแบบ มาตรฐานแล้ว เสร็จ	มีถนนใช้อย่าง สะดวกสบาย	กองช่าง
๒๐	*โครงการซ่อมแซมถนนลูกรังโดยลงหินคลุกสายบ้านนายประมวล สิงห์น้อย ไป ถึงทางแยกโรงโม่หินต้อยตั้ง หมู่ที่ ๖	เพื่อให้มีถนนใช้ อย่าง สะดวกสบาย	ถนนตามแบบ มาตรฐาน	๓๐๐,๐๐๐ (อบต.)	๓๐๐,๐๐๐ (อบต.)	-	-	-	ถนนตามแบบ มาตรฐานแล้ว เสร็จ	มีถนนใช้อย่าง สะดวกสบาย	กองช่าง
๒๑	โครงการก่อสร้างถนน คสล. สายสัมฤทธิ์ อัยแก้ว ต่อเนื่องจากจุดเดิม หมู่ที่ ๖	เพื่อให้มีถนนใช้ อย่าง สะดวกสบาย	ถนนตามแบบ มาตรฐาน	-	-	๓๐๐,๐๐๐ (อบต.)	-	-	ถนนตามแบบ มาตรฐานแล้ว เสร็จ	มีถนนใช้อย่าง สะดวกสบาย	กองช่าง
๒๒	โครงการก่อสร้างถนน คสล. สายถนนต้อยตั้ง ไปฟาร์มหมู หมู่ที่ ๖	เพื่อให้มีถนนใช้ อย่าง สะดวกสบาย	ถนนตามแบบ มาตรฐาน	-	-	-	๕๐๐,๐๐๐ (อบต.)	-	ถนนตามแบบ มาตรฐานแล้ว เสร็จ	มีถนนใช้อย่าง สะดวกสบาย	กองช่าง

ยุทธศาสตร์ อบต.ด่านช้าง ยุทธศาสตร์ที่ ๒ ด้านการสร้างความสามารถในการแข่งขัน
แนวทางการพัฒนา ด้านโครงสร้างพื้นฐาน ๑.งานถนน รางระบายน้ำ

ที่	โครงการ	วัตถุประสงค์	เป้าหมาย (ผลผลิตของ โครงการ)	งบประมาณและที่มา					ตัวชี้วัด (kpi)	ผลลัพธ์ที่คาดว่าจะได้รับ	หน่วยงานที่รับผิดชอบ
				๒๕๖๖ (บาท)	๒๕๖๗ (บาท)	๒๕๖๘ (บาท)	๒๕๖๙ (บาท)	๒๕๗๐ (บาท)			
๒๓	*โครงการก่อสร้างถนน คสล. จากหมู่ที่ ๗ ไป นาโพธิ์	เพื่อให้มีถนนใช้ อย่าง สะดวกสบาย	ระยะทางถนน กว้าง ๔ ม. ยาว ๑๐๐ ม.	๓๐๐,๐๐๐ (อบต.)	๓๐๐,๐๐๐ (อบต.)	-	-	-	ถนนตามแบบ มาตรฐานแล้ว เสร็จ	มีถนนใช้อย่าง สะดวกสบาย	กองช่าง
๒๔	โครงการซ่อมแซมถนนลูกรังโดยลงหิน คลุกซอยนายสุวรรณ ไทนาม ไปทาง บ้านวังโปง หมู่ที่ ๗	เพื่อให้มีถนนใช้ อย่าง สะดวกสบาย	ระยะทางถนน กว้าง ๓ ม. ยาว ๖๐๐ ม.	-	๓๐๐,๐๐๐ (อบต.)	-	-	-	ถนนตามแบบ มาตรฐานแล้ว เสร็จ	มีถนนใช้อย่าง สะดวกสบาย	กองช่าง
๒๕	โครงการซ่อมแซมถนนลูกรังโดยลงหิน คลุกซอยบ้านนายคำตัน บงบุตร หมู่ที่ ๗	เพื่อให้มีถนนใช้ อย่าง สะดวกสบาย	ระยะทางถนน กว้าง ๓ ม. ยาว ๗๐๐ ม.	-	๓๐๐,๐๐๐ (อบต.)	-	-	-	ถนนตามแบบ มาตรฐานแล้ว เสร็จ	มีถนนใช้อย่าง สะดวกสบาย	กองช่าง
๒๖	โครงการซ่อมแซมถนนลูกรังโดยลงหิน คลุก หมู่ที่ ๗ ไปนาโพธิ์	เพื่อให้มีถนนใช้ อย่าง สะดวกสบาย	ระยะทางถนน กว้าง ๓ ม. ยาว ๗๐๐ ม.	-	-	-	๓๐๐,๐๐๐ (อบต.)	-	ถนนตามแบบ มาตรฐานแล้ว เสร็จ	มีถนนใช้อย่าง สะดวกสบาย	กองช่าง
๒๗	โครงการก่อสร้างถนน คสล. จาก ถนนลาดยาง ไปถนนต้อยติ่ง หมู่ที่ ๗	เพื่อให้มีถนนใช้ อย่าง สะดวกสบาย	ระยะทางถนน กว้าง ๗ ม. ยาว ๘๓ ม.	-	๔๐๐,๐๐๐ (อบต.)	-	-	-	ถนนตามแบบ มาตรฐานแล้ว เสร็จ	มีถนนใช้อย่าง สะดวกสบาย	กองช่าง

ยุทธศาสตร์ อบต.ด่านช้าง ยุทธศาสตร์ที่ ๒ ด้านการสร้างความสามารถในการแข่งขัน
แนวทางการพัฒนา ด้านโครงสร้างพื้นฐาน ๑.งานถนน รางระบายน้ำ

ที่	โครงการ	วัตถุประสงค์	เป้าหมาย (ผลผลิตของ โครงการ)	งบประมาณและที่มา					ตัวชี้วัด (kpi)	ผลลัพธ์ที่คาดว่าจะได้รับ	หน่วยงานที่รับผิดชอบ
				๒๕๖๖ (บาท)	๒๕๖๗ (บาท)	๒๕๖๘ (บาท)	๒๕๖๙ (บาท)	๒๕๗๐ (บาท)			
๒๘	โครงการซ่อมแซมถนนลูกรังโดยลงหินคลุก ช.นายหนู กุลวงศ์	เพื่อให้มีถนนใช้ อย่าง สะดวกสบาย	ระยะทางถนน กว้าง ๓ ม. ยาว ๖๐๐ ม.	๓๐๐,๐๐๐ (อบต.)	๓๐๐,๐๐๐ (อบต.)	-	-	-	ถนนตามแบบ มาตรฐานแล้ว เสร็จ	มีถนนใช้อย่าง สะดวกสบาย	กองช่าง
๒๙	โครงการซ่อมแซมถนนลูกรังโดยลงหินคลุก จากปากทางแยกสายกลาง ไป ทางนายสุรศักดิ์ สายสม หมู่ที่ ๗	เพื่อให้มีถนนใช้ อย่าง สะดวกสบาย	ระยะทางถนน กว้าง ๓ ม. ยาว ๖๐๐ ม.	-	๓๐๐,๐๐๐ (อบต.)	-	-	-	ถนนตามแบบ มาตรฐานแล้ว เสร็จ	มีถนนใช้อย่าง สะดวกสบาย	กองช่าง
๓๐	**โครงการก่อสร้างถนน คสล. จากคุ้ม ใต้ไปทางสามแยกป่ายาง หมู่ที่ ๙	เพื่อให้มีถนนใช้ อย่าง สะดวกสบาย	ระยะทางถนน กว้าง ๔ ม. ยาว ๑๐๐ ม.	๓๐๐,๐๐๐ (อบต.)	๓๐๐,๐๐๐ (อบต.)	-	-	-	ถนนตามแบบ มาตรฐานแล้ว เสร็จ	มีถนนใช้อย่าง สะดวกสบาย	กองช่าง
๓๑	โครงการซ่อมแซมถนนลาดยางทับ คอนกรีตจากบ้านนางสี ประวาลย์ ไป ทางบ้านนายประนอม พงษ์ล่อ หมู่ที่ ๙	เพื่อให้มีถนนใช้ อย่าง สะดวกสบาย	ถนนตามแบบ มาตรฐาน	-	๓๐๐,๐๐๐ (อบต.)	-	-	-	ถนนตามแบบ มาตรฐานแล้ว เสร็จ	มีถนนใช้อย่าง สะดวกสบาย	กองช่าง

ยุทธศาสตร์ อบต.ด้านข้าง ยุทธศาสตร์ที่ ๒ ด้านการสร้างความสามารถในการแข่งขัน
 แนวทางการพัฒนา ด้านโครงสร้างพื้นฐาน ๑.งานถนน รางระบายน้ำ

ที่	โครงการ	วัตถุประสงค์	เป้าหมาย (ผลผลิตของ โครงการ)	งบประมาณและที่มา					ตัวชี้วัด (kpi)	ผลลัพธ์ที่คาดว่าจะได้รับ	หน่วยงานที่ รับผิดชอบ
				๒๕๖๖ (บาท)	๒๕๖๗ (บาท)	๒๕๖๘ (บาท)	๒๕๖๙ (บาท)	๒๕๗๐ (บาท)			
๓๒	โครงการก่อสร้างถนน คสล.จากบ้าน นายพรมงคล พลไชยสา ไปทางบ้าน นายเขียน กองไพร หมู่ที่ ๙	เพื่อให้มีถนนใช้ อย่างสะดวกสบาย	ถนนตามแบบ มาตรฐาน	-	-	๕๐๐,๐๐๐ (อบต.)	-	-	ถนนตามแบบ มาตรฐานแล้ว เสร็จ	มีถนนใช้อย่าง สะดวกสบาย	กองช่าง
๓๓	โครงการก่อสร้างถนน คสล.จากบ้าน นางทอง เหล็กกล้า ไปทางบ้าน นายลอง คำมา หมู่ที่ ๙	เพื่อให้มีถนนใช้ อย่างสะดวกสบาย	ถนนตามแบบ มาตรฐาน	-	๕๐๐,๐๐๐ (อบต.)	-	-	-	ถนนตามแบบ มาตรฐานแล้ว เสร็จ	มีถนนใช้อย่าง สะดวกสบาย	กองช่าง
๓๔	โครงการก่อสร้างถนน คสล.จากบ้าน ผู้ช่วยผู้ใหญ่บ้าน (เปิ้ล) ไปทางบ้าน นางดวงใจ จุมพลา หมู่ที่ ๙	เพื่อให้มีถนนใช้ อย่างสะดวกสบาย	ถนนตามแบบ มาตรฐาน	-	-	-	-	๕๐๐,๐๐๐ (อบต.)	ถนนตามแบบ มาตรฐานแล้ว เสร็จ	มีถนนใช้อย่าง สะดวกสบาย	กองช่าง
๓๕	โครงการก่อสร้างถนน คสล.จากบ้าน นายตุ้ แก้วเหล่ายุง ไปทางบ้าน นางอรนุช ประวัติ หมู่ที่ ๙	เพื่อให้มีถนนใช้ อย่างสะดวกสบาย	ถนนตามแบบ มาตรฐาน	-	-	๕๐๐,๐๐๐ (อบต.)	-	-	ถนนตามแบบ มาตรฐานแล้ว เสร็จ	มีถนนใช้อย่าง สะดวกสบาย	กองช่าง
๓๖	โครงการก่อสร้างถนน คสล.จากบ้าน นางอุบล สมขำ ไปทางตำบลเทพศิรี หมู่ที่ ๙	เพื่อให้มีถนนใช้ อย่างสะดวกสบาย	ระยะทางถนน กว้าง ๕ ม. ยาว ๔๐๐ ม.	-	-	๕๐๐,๐๐๐ (อบต.)	-	-	ถนนตามแบบ มาตรฐานแล้ว เสร็จ	มีถนนใช้สัญจร สะดวกสบาย	กองช่าง

ยุทธศาสตร์ อบต.ด้านข้าง ยุทธศาสตร์ที่ ๒ ด้านการสร้างความสามารถในการแข่งขัน
แนวทางการพัฒนา ด้านโครงสร้างพื้นฐาน ๑.งานถนน รางระบายน้ำ

ที่	โครงการ	วัตถุประสงค์	เป้าหมาย (ผลผลิตของ โครงการ)	งบประมาณและที่มา					ตัวชี้วัด (kpi)	ผลลัพธ์ที่คาดว่าจะได้รับ	หน่วยงาน ที่รับผิดชอบ
				๒๕๖๖ (บาท)	๒๕๖๗ (บาท)	๒๕๖๘ (บาท)	๒๕๖๙ (บาท)	๒๕๗๐ (บาท)			
๓๗	โครงการก่อสร้างถนน คสล.สายแยก ทางหลวงท้องถิ่น - บ้านหนองเอี่ยน (คุ้มภูชี) หมู่ที่ ๙	เพื่อให้มีถนนใช้ อย่างสะดวกสบาย	ระยะทางถนน กว้าง ๔ ม. ยาว ๑๗๐ ม.	๕๐๐,๐๐๐ (อบต.)	-	-	-	-	ถนนตามแบบ มาตรฐานแล้ว เสร็จ	มีถนนใช้อย่าง มาตรฐาน	กองช่าง
๓๘	โครงการก่อสร้างถนน คสล.สาย บ้านไตรภพ ลุนราช ไปทางถนน หมายเลข ทล ๓๕๐๐๑ หมู่ที่ ๙	เพื่อให้มีถนนใช้ อย่างสะดวกสบาย	ระยะทางถนน กว้าง ๖ ม. ยาว ๑,๘๕๐ ม.	-	๕๐๐,๐๐๐ (อบต.)	-	-	-	ถนนตามแบบ มาตรฐานแล้ว เสร็จ	มีถนนใช้อย่าง มาตรฐาน	กองช่าง
๓๙	โครงการก่อสร้างถนน คสล.สาย บ้านนางสุวรรณ ศาลา ไปทาง โรงเรียนบ้านหนองเอี่ยน หมู่ที่ ๙	เพื่อให้มีถนนใช้ อย่างสะดวกสบาย	ระยะทางถนน กว้าง ๕ ม. ยาว ๑,๓๕๕ ม.	-	-	๕๐๐,๐๐๐ (อบต.)	-	-	ถนนตามแบบ มาตรฐานแล้ว เสร็จ	มีถนนใช้อย่าง มาตรฐาน	กองช่าง
๔๐	โครงการก่อสร้างถนน คสล.จาก ศาลาประชาคม ไปทางบ้าน นายรอง รัตนพลที่ หมู่ที่ ๙	เพื่อให้มีถนนใช้ อย่างสะดวกสบาย	ระยะทางถนน กว้าง ๔ ม. ยาว ๙๐ ม.	-	๕๐๐,๐๐๐ (อบต.)	-	-	-	ถนนตามแบบ มาตรฐานแล้ว เสร็จ	มีถนนใช้อย่าง มาตรฐาน	กองช่าง

ยุทธศาสตร์ อบต.ด่านช้าง ยุทธศาสตร์ที่ ๒ ด้านการสร้างความสามารถในการแข่งขัน
 แนวทางการพัฒนา ด้านโครงสร้างพื้นฐาน ๑.งานถนน รางระบายน้ำ

ที่	โครงการ	วัตถุประสงค์	เป้าหมาย (ผลผลิตของ โครงการ)	งบประมาณและที่มา					ตัวชี้วัด (kpi)	ผลลัพธ์ที่คาดว่าจะได้รับ	หน่วยงานที่ รับผิดชอบ
				๒๕๖๖ (บาท)	๒๕๖๗ (บาท)	๒๕๖๘ (บาท)	๒๕๖๙ (บาท)	๒๕๗๐ (บาท)			
๔๑	โครงการก่อสร้างถนน คสล.สายบ้านนางสุวรรณ ศาลา ไปทางบ้านหนองเอี่ยนคุ่มใต้ หมู่ที่ ๙	เพื่อให้มีถนนใช้ อย่างสะดวกสบาย	ระยะทางถนน กว้าง ๔ ม. ยาว ๑,๑๑๐ ม.	-	๕๐๐,๐๐๐ (อบต.)	-	-	-	ถนนตามแบบ มาตรฐานแล้ว เสร็จ	มีถนนใช้สัญจร สะดวกสบาย	กองช่าง
๔๒	โครงการก่อสร้างถนน คสล.จากบ้านนางเปรมฤดี ทองน้อย ไปทางบ้านนางเขียน กองไพร หมู่ที่ ๙	เพื่อให้มีถนนใช้ อย่างสะดวกสบาย	ระยะทางถนน กว้าง ๔ ม. ยาว ๙๕ ม.	-	-	๑๕๐,๐๐๐ (อบต.)	-	-	ถนนตามแบบ มาตรฐานแล้ว เสร็จ	มีถนนใช้สัญจร สะดวกสบาย	กองช่าง
๔๓	โครงการก่อสร้างรางระบายน้ำแบบมีฝาปิดสายศาลาประชาคม ไปทางถนนหมายเลข ทล ๒๑๐ หมู่ที่ ๑๐	เพื่อให้ไม่มีท่วมขัง ในหมู่บ้าน	รางระบายน้ำ ยาว ๑๒๓ เมตร	๓๐๐,๐๐๐ (อบต.)	-	-	-	-	ถนนตามแบบ มาตรฐานแล้ว เสร็จ	น้ำไม่ท่วมขังใน หมู่บ้าน	กองช่าง
๔๔	**โครงการก่อสร้างถนนลาดยางแอสฟัลท์ติกทับคอนกรีตจากบ้านนางสายสวาท แก้วสม ไปทางเมรุวัดบ้านโนนถาวร หมู่ที่ ๑๐	เพื่อให้มีถนนใช้ อย่างสะดวกสบาย	ถนนตามแบบ มาตรฐาน	๓๐๐,๐๐๐ (อบต.)	-	-	-	-	ถนนตามแบบ มาตรฐานแล้ว เสร็จ	มีถนนใช้สัญจร สะดวกสบาย	กองช่าง

ยุทธศาสตร์ อบต.ด่านช้าง ยุทธศาสตร์ที่ ๒ ด้านการสร้างความสามารถในการแข่งขัน
แนวทางการพัฒนา ด้านโครงสร้างพื้นฐาน ๑.งานถนน รางระบายน้ำ

ที่	โครงการ	วัตถุประสงค์	เป้าหมาย (ผลผลิตของ โครงการ)	งบประมาณและที่มา					ตัวชี้วัด (kpi)	ผลลัพธ์ที่คาดว่าจะได้รับ	หน่วยงาน ที่รับผิดชอบ
				๒๕๖๖ (บาท)	๒๕๖๗ (บาท)	๒๕๖๘ (บาท)	๒๕๖๙ (บาท)	๒๕๗๐ (บาท)			
๔๕	***โครงการวางท่อระบายน้ำจุดสามแยกบ้านนางบุญล้น พลลาภ หมู่ที่ ๑๐	เพื่อให้น้ำไม่ท่วมขังในหมู่บ้าน	ตามแบบมาตรฐาน ยาว ๑๓๐ ม.	๕๐,๐๐๐ (อบต.)	๕๐,๐๐๐ (อบต.)	-	-	-	ท่อระบายน้ำตามแบบมาตรฐานแล้วเสร็จ	น้ำไม่ท่วมขังในหมู่บ้าน	กองช่าง
๔๖	โครงการก่อสร้างรางระบายน้ำจากหน้าวัดวัดโนนถาวรสามัคคีด้านทิศตะวันตก หมู่ที่ ๑๐	เพื่อให้น้ำไม่ท่วมขังในหมู่บ้าน	รางระบายน้ำตามแบบมาตรฐาน ยาว ๑๐๘ ม.	-	-	๓๐๐,๐๐๐ (อบต.)	-	-	รางระบายน้ำตามแบบมาตรฐานแล้วเสร็จ	น้ำไม่ท่วมขังในหมู่บ้าน	กองช่าง
๔๗	โครงการซ่อมแซมถนนลูกรังโดยลงหินคลุก สายถนนหมายเลข ๒๑๐ ไปทางบ้านนายศิลา นามมุงคุณ หมู่ที่ ๑๐	เพื่อให้มีถนนใช้อย่างสะดวกสบาย	ระยะทางถนน กว้าง ๔ ม. ยาว ๑๒๐ ม.	-	๑๐๐,๐๐๐ (อบต.)	-	-	-	ถนนตามแบบมาตรฐานแล้วเสร็จ	มีถนนใช้อย่างสะดวกสบาย	กองช่าง

ยุทธศาสตร์ อบต.ด่านช้าง ยุทธศาสตร์ที่ ๒ ด้านการสร้างความสามารถในการแข่งขัน
 แนวทางการพัฒนา ด้านโครงสร้างพื้นฐาน ๑.งานถนน รางระบายน้ำ

ที่	โครงการ	วัตถุประสงค์	เป้าหมาย (ผลผลิตของ โครงการ)	งบประมาณและที่มา					ตัวชี้วัด (kpi)	ผลลัพธ์ที่คาดว่าจะได้รับ	หน่วยงานที่รับผิดชอบ
				๒๕๖๖ (บาท)	๒๕๖๗ (บาท)	๒๕๖๘ (บาท)	๒๕๖๙ (บาท)	๒๕๗๐ (บาท)			
๔๘	โครงการก่อสร้างรางระบายน้ำ ยกระดับจากบริเวณสามแยกบ้าน นางนางเคียร สุวรรณสน ไปทาง บ้านนายเฉลิม กุลวงค์ หมู่ที่ ๑๒	เพื่อให้น้ำไม่ท่วมขัง ในหมู่บ้าน	รางระบายน้ำ ตามแบบ มาตรฐาน ยาว ๔๐๘ ม.	๕๐๐,๐๐๐ (อบต.)	-	-	-	-	รางระบายน้ำ ตามแบบ มาตรฐาน แล้วเสร็จ	น้ำไม่ท่วมขัง ในหมู่บ้าน	กองช่าง
๔๙	โครงการซ่อมแซมปรับปรุง รางระบายน้ำ จากบ้านนายเฉลิม กุลวงค์ ไปทางถนน ๒๑๐ หมู่ที่ ๑๒	เพื่อให้น้ำไม่ท่วมขัง ในหมู่บ้าน	รางระบายน้ำ ตามแบบ มาตรฐานยาว ๑๔๐ ม.	-	๓๐๐,๐๐๐ (อบต.)	-	-	-	รางระบายน้ำ ตามแบบ มาตรฐาน แล้วเสร็จ	น้ำไม่ท่วมขัง ในหมู่บ้าน	กองช่าง
๕๐	โครงการซ่อมสร้างถนนลูกรังจาก สามแยกครูไพโรทูล ฝลละนัดไปทาง ไร่อารีดิ้ง หมู่ที่ ๑๒	เพื่อให้มีถนนใช้ อย่างสะดวกสบาย	ระยะทางถนน กว้าง ๔ เมตร	๑๐๐,๐๐๐ (อบต.)	-	-	-	-	ถนนตามแบบ มาตรฐานแล้ว เสร็จ	มีถนนใช้อย่าง สะดวกสบาย	กองช่าง
๕๑	โครงการซ่อมแซมรางระบายน้ำ คุ่มน้อย หมู่ที่ ๑๒	เพื่อให้น้ำไม่ท่วมขัง ในหมู่บ้าน	รางระบายน้ำ ตามแบบ มาตรฐาน	-	๓๐๐,๐๐๐ (อบต.)	-	-	-	รางระบายน้ำ ตามแบบ มาตรฐาน แล้วเสร็จ	น้ำไม่ท่วมขัง ในหมู่บ้าน	กองช่าง
๕๒	โครงการก่อสร้างถนน คสล.จาก สะพานต่อต่ง ไปทางถนนต้อยต้ง หมู่ที่ ๑๔	เพื่อให้มีถนนใช้ อย่างสะดวกสบาย	ระยะทางถนน กว้าง ๔ ม. ยาว ๒๒๒ ม.	๕๐๐,๐๐๐ (อบต.)	๕๐๐,๐๐๐ (อบต.)	-	-	-	ถนนตามแบบ มาตรฐานแล้ว เสร็จ	มีถนนใช้ สัญจร สะดวกสบาย	กองช่าง

ยุทธศาสตร์ อบต.ด้านข้าง ยุทธศาสตร์ที่ ๒ ด้านการสร้างความสามารถในการแข่งขัน
 แนวทางการพัฒนา ด้านโครงสร้างพื้นฐาน ๑.งานถนน รางระบายน้ำ

ที่	โครงการ	วัตถุประสงค์	เป้าหมาย (ผลผลิตของ โครงการ)	งบประมาณและที่มา					ตัวชี้วัด (kpi)	ผลลัพธ์ที่คาดว่าจะได้รับ	หน่วยงาน ที่รับผิดชอบ
				๒๕๖๖ (บาท)	๒๕๖๗(บาท)	๒๕๖๘ (บาท)	๒๕๖๙ (บาท)	๒๕๗๐ (บาท)			
๕๓	โครงการซ่อมแซมถนนลูกรังโดยการลงหินคลุก จาก ถนนต้อยติ่ง ไปทางนายสมพร อรรคชาติ หมู่ที่ ๑๔	เพื่อให้มีถนนใช้อย่างสะดวกสบาย	ระยะทางถนนกว้าง ๕ ม. ยาว ๓,๐๐๐ ม.	-	๓๐๐,๐๐๐ (อบต.)	-	-	-	ถนนตามแบบมาตรฐานแล้วเสร็จ	มีถนนใช้อย่างสะดวกสบาย	กองช่าง
๕๔	โครงการซ่อมแซมถนนลูกรังโดยการลงหินคลุก จากนางทศโมรา สามารถ ไปทางนายสมพร อรรคชาติ หมู่ที่ ๑๔	เพื่อให้มีถนนใช้อย่างสะดวกสบาย	ระยะทางถนนกว้าง ๕ ม. ยาว ๑๓๐๐ ม.	-	๓๐๐,๐๐๐ (อบต.)	-	-	-	ถนนตามแบบมาตรฐานแล้วเสร็จ	มีถนนใช้อย่างสะดวกสบาย	กองช่าง
๕๕	โครงการซ่อมสร้างถนนลูกรังจากนายประดิษฐ์ บุญประคม ไปทางนายวิรัตน์ สวัสดิทธิ หมู่ที่ ๑๔	เพื่อให้มีถนนใช้อย่างสะดวกสบาย	ระยะทางถนนกว้าง ๕ ม. ยาว ๓๐๐ ม.	-	๓๐๐,๐๐๐ (อบต.)	-	-	-	ถนนตามแบบมาตรฐานแล้วเสร็จ	มีถนนใช้อย่างสะดวกสบาย	กองช่าง
๕๖	โครงการซ่อมแซมถนนลูกรังโดยการลงหินคลุก จากป่ามะขาม ไปทางนายสุวรรณ หงษ์ชุมแพ หมู่ที่ ๑๔	เพื่อให้มีถนนใช้อย่างสะดวกสบาย	ระยะทางถนนกว้าง ๕ ม. ยาว ๓๐๐ ม.	-	๒๐๐,๐๐๐ (อบต.)	-	-	-	ถนนตามแบบมาตรฐานแล้วเสร็จ	มีถนนใช้อย่างสะดวกสบาย	กองช่าง

ยุทธศาสตร์ อบต.ด่านช้าง ยุทธศาสตร์ที่ ๒ ด้านการสร้างความสามารถในการแข่งขัน
 แนวทางการพัฒนา ด้านโครงสร้างพื้นฐาน ๑.งานถนน รางระบายน้ำ

ที่	โครงการ	วัตถุประสงค์	เป้าหมาย (ผลผลิตของ โครงการ)	งบประมาณและที่มา					ตัวชี้วัด (kpi)	ผลลัพธ์ที่คาดว่าจะได้รับ	หน่วยงาน ที่รับผิดชอบ
				๒๕๖๖ (บาท)	๒๕๖๗ (บาท)	๒๕๖๘ (บาท)	๒๕๖๙ (บาท)	๒๕๗๐ (บาท)			
๕๗	โครงการก่อสร้างถนนลาดยางจากถนนต้อยติ่ง ไปทางผาโขง หมู่ที่ ๑๔	เพื่อให้มีถนนใช้อย่างสะดวกสบาย	ถนนตามแบบมาตรฐาน						ถนนตามแบบมาตรฐานแล้วเสร็จ	มีถนนใช้อย่างสะดวกสบาย	กองช่าง
๕๘	โครงการซ่อมแซมถนนลูกรังโดยการลงหินคลุก สายวัดจันทร์ ประสิทธิ์ ไปทางถนนต้อยติ่ง หมู่ที่ ๑๔	เพื่อให้มีถนนใช้อย่างสะดวกสบาย	ถนนตามแบบมาตรฐาน			-	-	-	ถนนตามแบบมาตรฐานแล้วเสร็จ	มีถนนใช้อย่างสะดวกสบาย	กองช่าง
๕๙	โครงการก่อสร้างถนนลาดยางแอสฟัลท์ติกทับคอนกรีตจาก จากบ้านศรีสังวาล ไป บ้านหนองเอี่ยน	เพื่อให้มีถนนใช้อย่างสะดวกสบาย	ถนนตามแบบมาตรฐาน	๑,๔๐๐,๐๐๐ (อบต.)		-	-	-	ถนนตามแบบมาตรฐานแล้วเสร็จ	มีถนนใช้อย่างสะดวกสบาย	กองช่าง
๖๐	โครงการวางท่อระบายน้ำจุด นางทองใบ โคตรวุฒิ หมู่ที่ ๔	เพื่อให้มีน้ำไม่ท่วมขังในหมู่บ้าน	ตามแบบมาตรฐาน						วางท่อตามแบบมาตรฐานแล้วเสร็จ	น้ำไม่ท่วมขังในหมู่บ้าน	กองช่าง

รายละเอียดโครงการพัฒนา
แผนพัฒนาท้องถิ่น (พ.ศ.๒๕๖๖ - ๒๕๗๐) เพิ่มเติม ครั้งที่ ๑
องค์การบริหารส่วนตำบลด่านช้าง ผ.๐๒

ยุทธศาสตร์ยุทธศาสตร์ชาติ ๒๐ ปี ยุทธศาสตร์ที่ ๒ ยุทธศาสตร์ด้านการสร้างความสามารถในการแข่งขัน

แผนพัฒนาเศรษฐกิจและสังคมแห่งชาติ ฉบับที่ ๑๓ หมุดหมายที่ ๕ ไทยเป็นประตูการค้าการลงทุนและยุทธศาสตร์ทางโลจิสติกส์ที่สำคัญของภูมิภาค

ยุทธศาสตร์ อบต.ด่านช้าง ยุทธศาสตร์ที่ ๒ ด้านการสร้างความสามารถในการแข่งขัน

แนวทางการพัฒนา ด้านโครงสร้างพื้นฐาน ๒.การก่อสร้าง ปรับปรุง และซ่อมแซมระบบประปา

ที่	โครงการ	วัตถุประสงค์	เป้าหมาย (ผลผลิตของ โครงการ)	งบประมาณและที่มา					ตัวชี้วัด (kpi)	ผลลัพธ์ที่คาดว่าจะได้รับ	หน่วยงาน ที่รับผิดชอบ
				๒๕๖๖ (บาท)	๒๕๖๗ (บาท)	๒๕๖๘ (บาท)	๒๕๖๙ (บาท)	๒๕๗๐ (บาท)			
๑	*ติดตั้งถังกรองสนิมเหล็ก บ่อบ้านนางโฮม สุขเกษม หมู่ที่ ๑	เพื่อให้ประชาชนมีน้ำใช้อย่างทั่วถึง	ถังกรองสนิมเหล็ก	-	-	-	-	-	ถังกรองสนิมเหล็ก	ประชาชนมีน้ำใช้อุปโภคบริโภค	กองช่าง
๒	โครงการขุดเจาะบ่อบาดาลก่อสร้างระบบประปาหอดังสูง (บ้านนางมะลิกา พรหมมาณและนายฉลอง แสนชูปา หมู่ที่ ๑	เพื่อให้ประชาชนมีน้ำใช้อย่างทั่วถึง	ประปาหอดังสูงตามแบบ	-	๕๐๐,๐๐๐ (อบต.)	๕๐๐,๐๐๐ (อบต.)	-	-	ระบบประปาแล้วเสร็จ	ประชาชนมีน้ำใช้อุปโภคบริโภค	กองช่าง
๓	โครงการก่อสร้างหอดังสูงและขุดเจาะบ่อบาดาลเพื่อการเกษตร บ่อบ้านนางคำทอง แสนชูปา หมู่ที่ ๑	เพื่อให้มีน้ำประปาใช้อย่างทั่วถึง	ประปาหอดังสูงตามแบบ	-	๕๐๐,๐๐๐ (อบต.)	-	-	-	ประปาหอดังสูงแล้วเสร็จ	ประชาชนมีน้ำใช้อุปโภคบริโภค	กองช่าง

ยุทธศาสตร์ อบต.ด่านช้าง ยุทธศาสตร์ที่ ๒ ด้านการสร้างความสามารถในการแข่งขัน
 แนวทางการพัฒนา ด้านโครงสร้างพื้นฐาน ๒.การก่อสร้าง ปรับปรุง และซ่อมแซมระบบประปา

ที่	โครงการ	วัตถุประสงค์	เป้าหมาย (ผลผลิตของ โครงการ)	งบประมาณและที่มา					ตัวชี้วัด (kpi)	ผลลัพธ์ที่คาดว่าจะได้รับ	หน่วยงาน ที่รับผิดชอบ
				๒๕๖๖ (บาท)	๒๕๖๗ (บาท)	๒๕๖๘ (บาท)	๒๕๖๙ (บาท)	๒๕๗๐ (บาท)			
๔	โครงการก่อสร้างระบบประปาหอ ถึงสูง บ่อสี่แยกเจริญรัตน์ หมู่ที่ ๒	เพื่อให้มีน้ำใช้ใน หมู่บ้าน	ประปาหอถึงสูง มาตรฐาน	-	๕๐๐,๐๐๐ (อบต.)	-	-	-	ระบบประปา มาตรฐาน	มีน้ำใช้อุปโภค บริโภค	กองช่าง
๕	โครงการก่อสร้างระบบประปา พร้อมชุดเจาะบ่อบาดาล คุ่มกุ่มตุม หมู่ที่ ๓	เพื่อให้มีน้ำใช้อุปโภค บริโภค	ประปา มาตรฐาน	-	๓๐๐,๐๐๐ (อบต.)	-	-	-	ระบบประปา มาตรฐาน	มีน้ำใช้อุปโภค บริโภค	กองช่าง
๖	โครงการก่อสร้างระบบประปาหอ ถึงสูง ทรงกลมขอบเหลี่ยม บ่อบ้านนางหนูปิ่น เชื้อแก้ว และ บ่อบ้านนายนาวา มีคำพิ หมู่ที่ ๔	เพื่อให้มีน้ำใช้อุปโภค บริโภค	ประปาหอถึงสูง มาตรฐาน	-	-	๕๐๐,๐๐๐ (อบต.)	-	-	ประปาหอถึงสูง	มีน้ำใช้อุปโภค บริโภค	กองช่าง
๗	โครงการขยายเขตประปาหมู่บ้าน นายบุญหนา ทักซิณ และบ่อบ้าน นายทองสิน อินธิแสน หมู่ที่ ๔	เพื่อให้มีน้ำใช้อุปโภค บริโภค	ขยายเขตประปา	-	๒๐๐,๐๐๐ (อบต.)	-	-	-	ขยายเขต ประปาแล้ว เสร็จ	มีน้ำใช้อุปโภค บริโภค	กองช่าง
๘	โครงการก่อสร้างระบบประปาหอ ถึงสูง พร้อมระบบโซล่าเซลล์ บ่อบ้านนางมาลัย กุลวงค์ หมู่ที่ ๗	เพื่อให้มีน้ำใช้อุปโภค บริโภค	ประปาหอถึงสูง มาตรฐาน	๕๐๐,๐๐๐ (อบต.)	-	-	-	-	ประปาหอถึงสูง	มีน้ำใช้อุปโภค บริโภค	กองช่าง

ยุทธศาสตร์ อบต.ด่านช้าง ยุทธศาสตร์ที่ ๒ ด้านการสร้างความสามารถในการแข่งขัน
 แนวทางการพัฒนา ด้านโครงสร้างพื้นฐาน ๒.การก่อสร้าง ปรับปรุง และซ่อมแซมระบบประปา

ที่	โครงการ	วัตถุประสงค์	เป้าหมาย (ผลผลิตของ โครงการ)	งบประมาณและที่มา					ตัวชี้วัด (kpi)	ผลลัพธ์ที่คาดว่าจะได้รับ	หน่วยงาน ที่รับผิดชอบ
				๒๕๖๖ (บาท)	๒๕๖๗ (บาท)	๒๕๖๘ (บาท)	๒๕๖๙ (บาท)	๒๕๗๐ (บาท)			
๙	โครงการขยายเขตประปาหมู่บ้าน บ่อบ้านนายตาล พรหมโนนศรี ถึง บ่อบ้านนางสังวาล โนนท้อน หมู่ที่ ๗	เพื่อให้มีน้ำใช้อุปโภค บริโภค	ขยายเขต ประปา	-	๑๐๐,๐๐๐ (อบต.)	-	-	-	ขยายเขตประปา เมตร	มีน้ำใช้อุปโภค บริโภค	กองช่าง
๑๐	*โครงการเปลี่ยนปรับปรุงระบบ ท่อเมนประปาหมู่บ้าน หมู่ที่ ๑๒	เพื่อให้มีน้ำใช้อุปโภค บริโภค	ขยายเขต ประปา	๓๐๐,๐๐๐ (อบต.)	-	-	-	-	ขยายเขตประปา	มีน้ำใช้อุปโภค บริโภค	กองช่าง
๑๑	**ติดตั้งถังกรองสนิมเหล็ก หมู่ที่ ๑๒	เพื่อให้มีน้ำใช้อุปโภค บริโภค	ถังกรองสนิม เหล็ก	-	-	-	-	-	ถังกรองสนิม เหล็ก	มีน้ำใช้อุปโภค บริโภค	กองช่าง
๑๒	*โครงการปรับปรุงระบบท่อเมน ประปาหมู่บ้าน หมู่ที่ ๑๐	เพื่อให้มีน้ำใช้อุปโภค บริโภค	ขยายเขต ประปา	๓๐๐,๐๐๐ (อบต.)	-	-	-	-	ระบบประปา มาตรฐาน	มีน้ำใช้อุปโภค บริโภค	กองช่าง
๑๓	โครงการก่อสร้างระบบประปาหอ ถังสูง พร้อมระบบโซล่าเซลล์ บ่อบ้านนายประหยัด เมืองมัจฉา หมู่ที่ ๑๔	เพื่อให้มีน้ำใช้อุปโภค บริโภค	ประปา มาตรฐาน	-	๕๐๐,๐๐๐ (อบต.)	-	-	-	ประปาหอถังสูง มาตรฐาน	มีน้ำใช้อุปโภค บริโภค	กองช่าง

ยุทธศาสตร์ อบต.ด้านช้าง ยุทธศาสตร์ที่ ๒ ด้านการสร้างความสามารถในการแข่งขัน

แนวทางการพัฒนา ด้านโครงสร้างพื้นฐาน ๒.การก่อสร้าง ปรับปรุง ซ่อมแซมระบบประปา และชุดลอกคูคลอง

ที่	โครงการ	วัตถุประสงค์	เป้าหมาย (ผลผลิตของ โครงการ)	งบประมาณและที่มา					ตัวชี้วัด (kpi)	ผลลัพธ์ที่คาดว่าจะได้รับ	หน่วยงาน ที่รับผิดชอบ
				๒๕๖๖ (บาท)	๒๕๖๗ (บาท)	๒๕๖๘ (บาท)	๒๕๖๙ (บาท)	๒๕๗๐ (บาท)			
๑๔	โครงการขุดเจาะบ่อบาดาลเพื่อ การเกษตร ทุกหมู่	เพื่อให้มีน้ำใช้ ในการเกษตร	บ่อบาล ๑๐ บ่อ	-	๕๐๐,๐๐๐ (อบต.)	-	-	-	บ่อบาล ๑๐ บ่อ	เพื่อให้มีน้ำใช้ ในการเกษตร	กองช่าง
๑๕	โครงการก่อสร้างระบบประปา ถังสูง บ่อบ้านนายสมพร อัครฮาด หมู่ที่ ๑๔	เพื่อให้มีน้ำใช้อุปโภค บริโภค	ประปา มาตรฐาน	-	๕๐๐,๐๐๐ (อบต.)	-	-	-	ประปาถังสูง มาตรฐาน	มีน้ำใช้อุปโภค บริโภค	กองช่าง

รายละเอียดโครงการพัฒนา
แผนพัฒนาท้องถิ่น (พ.ศ.๒๕๖๖ - ๒๕๗๐) เพิ่มเติม ครั้งที่ ๑
องค์การบริหารส่วนตำบลด่านช้าง ผ.๐๒

ยุทธศาสตร์ยุทธศาสตร์ชาติ ๒๐ ปี ยุทธศาสตร์ที่ ๒ ยุทธศาสตร์ด้านการสร้างความสามารถในการแข่งขัน
แผนพัฒนาเศรษฐกิจและสังคมแห่งชาติ ฉบับที่ ๑๓ หมายเหตุที่ ๕ ไทยเป็นประตูการค้าการลงทุนและยุทธศาสตร์ทางโลจิสติกส์ที่สำคัญของภูมิภาค
ยุทธศาสตร์ อบต.ด่านช้าง ยุทธศาสตร์ที่ ๒ ด้านการสร้างความสามารถในการแข่งขัน
แนวทางการพัฒนา ด้านโครงสร้างพื้นฐาน ๓.การก่อสร้าง ปรับปรุง อาคารสถานที่

ที่	โครงการ	วัตถุประสงค์	เป้าหมาย (ผลผลิตของ โครงการ)	งบประมาณและที่มา					ตัวชี้วัด (kpi)	ผลลัพธ์ที่คาดว่าจะได้รับ	หน่วยงาน ที่รับผิดชอบ
				๒๕๖๖ (บาท)	๒๕๖๗ (บาท)	๒๕๖๘ (บาท)	๒๕๖๙ (บาท)	๒๕๗๐ (บาท)			
๑	โครงการจัดซื้อเครื่อง ประชาสัมพันธ์เสียงตามสาย หมู่ ๔	เพื่อให้ประชาชน รับทราบข้อมูล ประชาสัมพันธ์ใน หมู่บ้าน	เครื่อง ประชาสัมพันธ์ เสียงตามสาย	-	๓๐๐,๐๐๐ (อบต.)	-	-	-	เครื่อง ประชาสัมพันธ์ เสียงตามสาย	ประชาชน รับทราบข้อมูล ประชาสัมพันธ์ ในหมู่บ้าน	กองช่าง
๒	ปรับปรุงและต่อเติมอาคารศูนย์ พัฒนาเด็กเล็กเป็นบ้านพัก พนักงานส่วนตำบล	เพื่อให้มีบ้านพัก สำหรับพนักงานส่วน ตำบล	ตามแบบกองช่าง	-	๓๐๐,๐๐๐ (อบต.)	-	-	-	บ้านพักแล้ว เสร็จ	มีบ้านพักสำหรับ พนักงานส่วน ตำบล	กองช่าง
๓	ปรับปรุงภูมิทัศน์ ศพด.อบต. ด่านช้าง	เพื่อปรับปรุงภูมิทัศน์ ด้านหน้าศพด.อบต. ด่านช้าง	ตามแบบกองช่าง	-	๓๐,๐๐๐ (อบต.)	-	-	-	ปรับปรุงภูมิทัศน์ ด้านหน้าศพด. อบต. ด่านช้าง	ปรับปรุงภูมิทัศน์ ด้านหน้าศพด. อบต. ด่านช้าง	กองช่าง

รายละเอียดโครงการพัฒนา
แผนพัฒนาท้องถิ่น (พ.ศ.๒๕๖๖ – ๒๕๗๐) เพิ่มเติม ครั้งที่ ๑
องค์การบริหารส่วนตำบลด่านช้าง ผ.๐๒

ยุทธศาสตร์ยุทธศาสตร์ชาติ ๒๐ ปี ยุทธศาสตร์ที่ ๒ ยุทธศาสตร์ด้านการสร้างความสามารถในการแข่งขัน
แผนพัฒนาเศรษฐกิจและสังคมแห่งชาติ ฉบับที่ ๑๓ หมายเหตุที่ ๕ ไทยเป็นประตูการค้าการลงทุนและยุทธศาสตร์ทางโลจิสติกส์ที่สำคัญของภูมิภาค
ยุทธศาสตร์ อบต.ด่านช้าง ยุทธศาสตร์ที่ ๒ ด้านการสร้างความสามารถในการแข่งขัน
แนวทางการพัฒนา ด้านโครงสร้างพื้นฐาน ๓.การก่อสร้าง ปรับปรุง อาคารสถานที่

ที่	โครงการ	วัตถุประสงค์	เป้าหมาย (ผลผลิตของ โครงการ)	งบประมาณและที่มา					ตัวชี้วัด (kpi)	ผลลัพธ์ที่คาดว่าจะได้รับ	หน่วยงาน ที่รับผิดชอบ
				๒๕๖๖ (บาท)	๒๕๖๗ (บาท)	๒๕๖๘ (บาท)	๒๕๖๙ (บาท)	๒๕๗๐ (บาท)			
๔	**โครงการซ่อมแซมเครื่อง ประชาสัมพันธ์เสียงตามสาย หมู่ ๑	เพื่อให้ประชาชน รับทราบข้อมูล ประชาสัมพันธ์ใน หมู่บ้าน	เครื่อง ประชาสัมพันธ์ เสียงตามสาย	๑๐๐,๐๐๐ (อบต.)	-	-	-	-	เครื่อง ประชาสัมพันธ์ เสียงตามสาย	ประชาชน รับทราบข้อมูล ประชาสัมพันธ์ ในหมู่บ้าน	กองช่าง
๕	โครงการจัดซื้อเครื่อง ประชาสัมพันธ์เสียงตามสาย หมู่ ๓	เพื่อให้ประชาชน รับทราบข้อมูล ประชาสัมพันธ์ใน หมู่บ้าน	เครื่อง ประชาสัมพันธ์ เสียงตามสาย	-	๓๐๐,๐๐๐ (อบต.)	-	-	-	เครื่อง ประชาสัมพันธ์ เสียงตามสาย	ประชาชน รับทราบข้อมูล ประชาสัมพันธ์ ในหมู่บ้าน	กองช่าง

รายละเอียดโครงการพัฒนา
 แผนพัฒนาท้องถิ่น (พ.ศ.๒๕๖๖ - ๒๕๗๐) เพิ่มเติม ครั้งที่ ๑
 องค์การบริหารส่วนตำบลด่านช้าง ผ.๐๒

ยุทธศาสตร์ยุทธศาสตร์ชาติ ๒๐ ปี ยุทธศาสตร์ที่ ๒ ยุทธศาสตร์ด้านการสร้างความสามารถในการแข่งขัน

แผนพัฒนาเศรษฐกิจและสังคมแห่งชาติ ฉบับที่ ๑๓ หมุดหมายที่ ๑๑ ไทยสามารถลดความเสี่ยงและผลกระทบจากภัยธรรมชาติและการเปลี่ยนแปลงสภาพภูมิอากาศมิติปัจจัยผลักดันการพลิกโฉมประเทศ

ยุทธศาสตร์ อบต.ด่านช้าง ยุทธศาสตร์ที่ ๒ ด้านการสร้างความสามารถในการแข่งขัน

แนวทางการพัฒนา ด้านโครงสร้างพื้นฐาน ๔.งานขุดลอกลำห้วย คู คลอง

ที่	โครงการ	วัตถุประสงค์	เป้าหมาย (ผลผลิตของ โครงการ)	งบประมาณและที่มา					ตัวชี้วัด (kpi)	ผลลัพธ์ที่คาดว่าจะได้รับ	หน่วยงาน ที่รับผิดชอบ
				๒๕๖๖ (บาท)	๒๕๖๗ (บาท)	๒๕๖๘ (บาท)	๒๕๖๙ (บาท)	๒๕๗๐ (บาท)			
๑	โครงการขุดลอกลำห้วยนาหลวง จากนายนายอุดร นาสถิต ไปทาง น่านางอินตา อุดมนต์ ม.๑๔	เพื่อให้มีน้ำใช้ในการเกษตร	ขุดลอกลำห้วย	-	๕๐๐,๐๐๐ (อบต.)	-	-	-	ขุดลอกลำห้วย	มีน้ำใช้ในการเกษตร	กองช่าง
๒	โครงการขุดลอกคลองสามัคคี ม.๙	เพื่อให้มีน้ำใช้ในการเกษตร	ขุดลอกลำห้วย	-	๕๐๐,๐๐๐ (อบต.)	-	-	-	ขุดลอกลำห้วย	มีน้ำใช้ในการเกษตร	กองช่าง
๓	โครงการขุดลอกลำห้วยโป่งแค	เพื่อให้มีน้ำใช้ในการเกษตร	ขุดลอกลำห้วย	-	-	๕๐๐,๐๐๐ (อบต.)	-	-	ขุดลอกลำห้วย	มีน้ำใช้ในการเกษตร	กองช่าง

รายละเอียดโครงการพัฒนา
แผนพัฒนาท้องถิ่น (พ.ศ.๒๕๖๖ - ๒๕๗๐) เพิ่มเติม ครั้งที่ ๑
องค์การบริหารส่วนตำบลด่านช้าง ผ.๐๒

ยุทธศาสตร์ยุทธศาสตร์ชาติ ๒๐ ปี ยุทธศาสตร์ที่ ๒ ยุทธศาสตร์ด้านการสร้างความสามารถในการแข่งขัน

แผนพัฒนาเศรษฐกิจและสังคมแห่งชาติ ฉบับที่ ๑๓ หมายความว่า ๕ ไทยเป็นประตูการค้าการลงทุนและยุทธศาสตร์ทางโลจิสติกส์ที่สำคัญของภูมิภาค

ยุทธศาสตร์ อบต.ด่านช้าง ยุทธศาสตร์ที่ ๒ ด้านการสร้างความสามารถในการแข่งขัน

แนวทางการพัฒนา ด้านโครงสร้างพื้นฐาน ๕.การขยายเขตและติดตั้งไฟฟ้าอย่างทั่วถึง

ที่	โครงการ	วัตถุประสงค์	เป้าหมาย (ผลผลิตของ โครงการ)	งบประมาณและที่มา					ตัวชี้วัด (kpi)	ผลลัพธ์ที่คาดว่าจะได้รับ	หน่วยงาน ที่รับผิดชอบ
				๒๕๖๖ (บาท)	๒๕๖๗ (บาท)	๒๕๖๘ (บาท)	๒๕๖๙ (บาท)	๒๕๗๐ (บาท)			
๑	โครงการขยายเขตไฟฟ้า แรงต่ำ เพื่อการเกษตร พร้อมติดตั้งหม้อ แปลงไฟฟ้า จากบ้านศรีสังวาลย์หมู่ที่ ๑ - บ้านหนองเอี่ยน หมู่ที่ ๙	เพื่อให้มีไฟฟ้าใช้อย่าง ทั่วถึง	ตามแบบมาตรฐาน ไฟฟ้า	-	๕๐๐,๐๐๐ (อบต.)	-	-	-	ขยายเขตไฟฟ้า ตามแบบ มาตรฐาน	ประชาชนมี ไฟฟ้าใช้อย่าง ทั่วถึง	กองช่าง
๒	*โครงการขยายเขตไฟฟ้าแรงสูง- แรงต่ำพร้อมติดตั้งหม้อแปลงจาก สี่แยกเจริญรัตน์ ไปทางบ้านภูเงิน หมู่ที่ ๒	เพื่อให้มีไฟฟ้าแสง สว่าง	ตามแบบมาตรฐาน ไฟฟ้า	๓๐๐,๐๐๐ (อบต.)	๓๐๐,๐๐๐ (อบต.)	-	-	-	ขยายเขตไฟฟ้า ตามแบบ มาตรฐาน	ประชาชนมี ไฟฟ้าใช้อย่าง ทั่วถึง	กองช่าง
๓	***โครงการขยายเขตไฟฟ้า แรง ต่ำเพื่อการเกษตร จากสถานีสูบ น้ำ ไปทางนานายไพรทูล ดอก สอน หมู่ที่ ๒	เพื่อให้มีไฟฟ้าใช้อย่าง ทั่วถึง	ตามแบบมาตรฐาน ไฟฟ้า	-	๓๐๐,๐๐๐ (อบต.)	-	-	-	ขยายเขตไฟฟ้า ตามแบบ มาตรฐาน	ประชาชนมี ไฟฟ้าใช้อย่าง ทั่วถึง	กองช่าง

ยุทธศาสตร์ อบต.ด้านข้าง ยุทธศาสตร์ที่ ๒ ด้านการสร้างความสามารถในการแข่งขัน
แนวทางการพัฒนา ด้านโครงสร้างพื้นฐาน ๕.การขยายเขตและติดตั้งไฟฟ้าอย่างทั่วถึง

ที่	โครงการ	วัตถุประสงค์	เป้าหมาย (ผลผลิตของ โครงการ)	งบประมาณและที่มา					ตัวชี้วัด (kpi)	ผลลัพธ์ที่คาดว่าจะได้รับ	หน่วยงาน ที่รับผิดชอบ
				๒๕๖๖ (บาท)	๒๕๖๗ (บาท)	๒๕๖๘ (บาท)	๒๕๖๙ (บาท)	๒๕๗๐ (บาท)			
๔	โครงการขยายเขตไฟฟ้าแรงสูง แรงต่ำ สุดเขต เทศบาลนากลาง ไปทาง ฝายน้ำล้นกุดแม่โล หมู่ที่ ๒	เพื่อให้มีไฟฟ้าใช้	ตามแบบ มาตรฐานไฟฟ้า	-	๕๐๐,๐๐๐ (อบต.)	-	-	-	ขยายเขตไฟฟ้า ตามแบบ มาตรฐาน	มีไฟฟ้าใช้	กองช่าง
๕	โครงการขยายเขตไฟฟ้าแรง ต่ำ จากนายสมควร โคตร เพชร ไปจนสุดซอย หมู่ที่ ๒	เพื่อให้มีไฟฟ้าใช้	ตามแบบ มาตรฐานไฟฟ้า	-	๓๐๐,๐๐๐ (อบต.)	-	-	-	ขยายเขตไฟฟ้า ตามแบบ มาตรฐาน	มีไฟฟ้าใช้	กองช่าง
๖	*โครงการขยายเขตไฟฟ้าสาม เฟิร์ตจากบ้านนางฉม สุวรรณ เวียง ไปศาลาประชาคม หมู่ที่ ๓	เพื่อให้มีไฟฟ้าใช้	ตามแบบ มาตรฐานไฟฟ้า	๑๐๐,๐๐๐ (อบต.)							
๗	**โครงการขยายเขตไฟฟ้าแรง ต่ำ จากศิริขันธ์รีสอร์ท ไป ทางวัดป่าภูตุม หมู่ที่ ๓	เพื่อให้มีไฟฟ้าใช้	ตามแบบ มาตรฐานไฟฟ้า	๒๐๐,๐๐๐ (อบต.)	-	-	-	-	ขยายเขตไฟฟ้า ตามแบบ มาตรฐาน	มีไฟฟ้าใช้	กองช่าง

ยุทธศาสตร์ อบต.ด่านช้าง ยุทธศาสตร์ที่ ๒ ด้านการสร้างความสามารถในการแข่งขัน
 แนวทางการพัฒนา ด้านโครงสร้างพื้นฐาน ๕.การขยายเขตและติดตั้งไฟฟ้าอย่างทั่วถึง

ที่	โครงการ	วัตถุประสงค์	เป้าหมาย (ผลผลิตของ โครงการ)	งบประมาณและที่มา					ตัวชี้วัด (kpi)	ผลลัพธ์ที่คาดว่าจะได้รับ	หน่วยงาน ที่รับผิดชอบ
				๒๕๖๖ (บาท)	๒๕๖๗ (บาท)	๒๕๖๘ (บาท)	๒๕๖๙ (บาท)	๒๕๗๐ (บาท)			
๘	โครงการขยายเขตไฟฟ้าแรงต่ำ จากสวนส้ม ไปบ้านหนองเอี่ยน หมู่ที่ ๓	เพื่อให้มีไฟฟ้าใช้	ตามแบบมาตรฐานไฟฟ้า	-	๓๐๐,๐๐๐ (อบต.)	-	-	-	ขยายเขตไฟฟ้าตามแบบมาตรฐาน	มีไฟฟ้าใช้	กองช่าง
๙	โครงการขยายเขตไฟฟ้าแสงสว่าง สายบ้านนายอุดม ศรีสุโพธิ์ หมู่ที่ ๓	เพื่อให้มีไฟฟ้าแสงสว่าง	ตามแบบมาตรฐานไฟฟ้า	-	๑๐๐,๐๐๐ (อบต.)	-	-	-	ขยายเขตไฟฟ้าตามแบบมาตรฐาน	ขยายเขตไฟฟ้าตามแบบมาตรฐาน	กองช่าง
๑๐	โครงการขยายเขตไฟฟ้า แรงต่ำเพื่อการเกษตร จากถนน ต่อยตั้ง ไปนาโพธิ์ หมู่ที่ ๔	เพื่อให้มีไฟฟ้าใช้อย่างทั่วถึง	ตามแบบมาตรฐานไฟฟ้า	-	๕๐๐,๐๐๐ (อบต.)	-	-	-	ขยายเขตไฟฟ้าตามแบบมาตรฐาน	ประชาชนมีไฟฟ้าใช้อย่างทั่วถึง	กองช่าง
๑๑	โครงการขยายเขตไฟฟ้าแรงต่ำ จากถนน ทล ๒๑๐ ไปนายนายหนูกวน หมู่ที่ ๔	เพื่อให้มีไฟฟ้าใช้อย่างทั่วถึง	ตามแบบมาตรฐานไฟฟ้า	-	๕๐๐,๐๐๐ (อบต.)	-	-	-	ขยายเขตไฟฟ้าตามแบบมาตรฐาน	ประชาชนมีไฟฟ้าใช้อย่างทั่วถึง	กองช่าง
๑๒	โครงการขยายเขตไฟฟ้าแสงสว่าง สายถนนต่อยตั้ง ไปหนูกิตรีสอร์ท หมู่ที่ ๔	เพื่อให้มีไฟฟ้าแสงสว่าง	ตามแบบมาตรฐานไฟฟ้า	-	๑๐๐,๐๐๐ (อบต.)	-	-	-	ขยายเขตไฟฟ้าตามแบบมาตรฐาน	ขยายเขตไฟฟ้าตามแบบมาตรฐาน	กองช่าง

ยุทธศาสตร์ ๑๒.ด้านช่าง ยุทธศาสตร์ที่ ๒ ด้านการสร้างความสามารถในการแข่งขัน
 แนวทางการพัฒนา ด้านโครงสร้างพื้นฐาน ๕.การขยายเขตและติดตั้งไฟฟ้าอย่างทั่วถึง

ที่	โครงการ	วัตถุประสงค์	เป้าหมาย (ผลผลิตของ โครงการ)	งบประมาณและที่มา					ตัวชี้วัด (kpi)	ผลลัพธ์ที่คาดว่าจะได้รับ	หน่วยงาน ที่รับผิดชอบ
				๒๕๖๖ (บาท)	๒๕๖๗ (บาท)	๒๕๖๘ (บาท)	๒๕๖๙ (บาท)	๒๕๗๐ (บาท)			
๑๓	โครงการขยายเขตไฟฟ้าแสงสว่าง สายทางบ้านนายปรีดา อำพะวา ไปนาโพธิ์ หมู่ที่ ๖	เพื่อให้มีไฟฟ้าแสงสว่าง	ตามแบบมาตรฐานไฟฟ้า	-	๑๐๐,๐๐๐ (อบต.)	-	-	-	ขยายเขตไฟฟ้าตามแบบมาตรฐาน	ขยายเขตไฟฟ้าตามแบบมาตรฐาน	กองช่าง
๑๔	โครงการขยายเขตไฟฟ้าแรงสูงแรงต่ำ จากวัดป่าบ้านหนองด่าน ไปทางบึงน้ำมัน หมู่ที่ ๖	เพื่อให้มีไฟฟ้าใช้	ตามแบบมาตรฐานไฟฟ้า	-	๕๐๐,๐๐๐ (อบต.)	-	-	-	ขยายเขตไฟฟ้าตามแบบมาตรฐาน	ขยายเขตไฟฟ้าตามแบบมาตรฐาน	กองช่าง
๑๕	โครงการขยายเขตไฟฟ้าแรงต่ำ จากถนนต้อยติง ไปทางฟาร์มหมู หมู่ที่ ๖	เพื่อให้มีไฟฟ้าใช้	ตามแบบมาตรฐานไฟฟ้า	-	๒๐๐,๐๐๐ (อบต.)	-	-	-	ขยายเขตไฟฟ้าตามแบบมาตรฐาน	ขยายเขตไฟฟ้าตามแบบมาตรฐาน	กองช่าง
๑๖	โครงการขยายเขตไฟฟ้าแรงสูง-แรงต่ำ จากบ้านนาทุกฝั่ง ไปทางบ้านภูเขาวง หมู่ที่ ๗	เพื่อให้มีไฟฟ้าใช้	ตามแบบมาตรฐานไฟฟ้า	-	๓๐๐,๐๐๐ (อบต.)	-	-	-	ขยายเขตไฟฟ้าตามแบบมาตรฐาน	ขยายเขตไฟฟ้าตามแบบมาตรฐาน	กองช่าง
๑๗	โครงการขยายเขตไฟฟ้าแรงต่ำ จากบ้านนายวิรัตน์ แสนสี ไปทางอ่างผาโขง หมู่ที่ ๗	เพื่อให้มีไฟฟ้าใช้	ตามแบบมาตรฐานไฟฟ้า	-	๑๐๐,๐๐๐ (อบต.)	-	-	-	ขยายเขตไฟฟ้าตามแบบมาตรฐาน	ขยายเขตไฟฟ้าตามแบบมาตรฐาน	กองช่าง
๑๘	โครงการขยายเขตไฟฟ้าแรงต่ำ จากนายสุรศักดิ์ สารสม ไปนานางเพ็ญศรี หมู่ที่ ๗	เพื่อให้มีไฟฟ้าใช้	ตามแบบมาตรฐานไฟฟ้า	-	๒๐๐,๐๐๐ (อบต.)	-	-	-	ขยายเขตไฟฟ้าตามแบบมาตรฐาน	ขยายเขตไฟฟ้าตามแบบมาตรฐาน	กองช่าง

ยุทธศาสตร์ อบต.ด่านช้าง ยุทธศาสตร์ที่ ๒ ด้านการสร้างความสามารถในการแข่งขัน
 แนวทางการพัฒนา ด้านโครงสร้างพื้นฐาน ๕.การขยายเขตและติดตั้งไฟฟ้าอย่างทั่วถึง

ที่	โครงการ	วัตถุประสงค์	เป้าหมาย (ผลผลิตของ โครงการ)	งบประมาณและที่มา					ตัวชี้วัด (kpi)	ผลลัพธ์ที่คาดว่าจะได้รับ	หน่วยงาน ที่รับผิดชอบ
				๒๕๖๖ (บาท)	๒๕๖๗ (บาท)	๒๕๖๘ (บาท)	๒๕๖๙ (บาท)	๒๕๗๐ (บาท)			
๑๙	*โครงการขยายเขตไฟฟ้าแรงต่ำจากคุ่มเหนือ ไปทางบ้านพ่อวินัย ดวงมณีนี หมู่ที่ ๙	เพื่อให้มีไฟฟ้าใช้อย่างทั่วถึง	ตามแบบมาตรฐานไฟฟ้า	๓๐๐,๐๐๐ (อบต.)	-	-	-	-	ขยายเขตไฟฟ้าตามแบบมาตรฐาน	มีไฟฟ้าใช้อย่างทั่วถึง	กองช่าง
๒๐	โครงการขยายเขตไฟฟ้าแรงสูง-แรงต่ำเพื่อการเกษตร จากบ้านนางประกาย กองไพร ไปทางบ้านนายประดิษฐ์ สวัสดิ์	เพื่อให้มีไฟฟ้าใช้อย่างทั่วถึง	ตามแบบมาตรฐานไฟฟ้า	-	๒๐๐,๐๐๐ (อบต.)	-	-	-	ขยายเขตไฟฟ้าตามแบบมาตรฐาน	มีไฟฟ้าใช้อย่างทั่วถึง	กองช่าง
๒๑	โครงการขยายเขตไฟฟ้าแรงต่ำจากบ้านนายอดิสร บรรเทา ถึงคุ่มภูชี หมู่ที่ ๙	เพื่อให้มีไฟฟ้าใช้อย่างทั่วถึง	ตามแบบมาตรฐานไฟฟ้า	-	๓๐๐,๐๐๐ (อบต.)	-	-	-	ขยายเขตไฟฟ้าตามแบบมาตรฐาน	มีไฟฟ้าใช้	กองช่าง
๒๒	โครงการขยายเขตไฟฟ้าแรงต่ำจากบ้านนางนิต เหล็กกล้า ไปทางบ้านนายวิจิตร วงคะฮาด หมู่ที่ ๙	เพื่อให้มีไฟฟ้าใช้อย่างทั่วถึง	ตามแบบมาตรฐานไฟฟ้า	-	๓๐๐,๐๐๐ (อบต.)	-	-	-	ขยายเขตไฟฟ้าตามแบบมาตรฐาน	มีไฟฟ้าใช้	กองช่าง
๒๓	โครงการขยายเขตไฟฟ้าแสงสว่าง สายทางบ้านนายไตรภพลุนราช ไปทางวัดป่าบ้านหนองเอี่ยน หมู่ที่ ๙	เพื่อให้มีไฟฟ้าแสงสว่าง	ตามแบบมาตรฐานไฟฟ้า	-	๑๐๐,๐๐๐ (อบต.)	-	-	-	ขยายเขตไฟฟ้าตามแบบมาตรฐาน	มีไฟฟ้าแสงสว่าง	กองช่าง

ยุทธศาสตร์ อบต.ด่านช้าง ยุทธศาสตร์ที่ ๒ ด้านการสร้างความสามารถในการแข่งขัน
 แนวทางการพัฒนา ด้านโครงสร้างพื้นฐาน ๕.การขยายเขตและติดตั้งไฟฟ้าอย่างทั่วถึง

ที่	โครงการ	วัตถุประสงค์	เป้าหมาย (ผลผลิตของ โครงการ)	งบประมาณและที่มา					ตัวชี้วัด (kpi)	ผลลัพธ์ที่คาดว่าจะได้รับ	หน่วยงาน ที่รับผิดชอบ
				๒๕๖๖ (บาท)	๒๕๖๗ (บาท)	๒๕๖๘ (บาท)	๒๕๖๙ (บาท)	๒๕๗๐ (บาท)			
๒๔	โครงการขยายเขตไฟฟ้าแสงสว่าง จากบ้านนายกำปนาท ประวัตติ หมู่ที่ ๙	เพื่อให้มีไฟฟ้าแสงสว่าง	ตามแบบมาตรฐานไฟฟ้า	-	-	๓๐๐,๐๐๐ (อบต.)	-	-	ขยายเขตไฟฟ้าตามแบบมาตรฐาน	มีไฟฟ้าแสงสว่าง	กองช่าง
๒๕	โครงการขยายเขตไฟฟ้าแสงสว่าง สายทางบ้านนางสายสวาท แก้วสม ไปทางบ้านนางอุบล วัดทุ่งใหญ่ หมู่ที่ ๑๐	เพื่อให้มีไฟฟ้าแสงสว่าง	ตามแบบมาตรฐานไฟฟ้า	-	๓๐๐,๐๐๐ (อบต.)	-	-	-	ขยายเขตไฟฟ้าตามแบบมาตรฐาน	มีไฟฟ้าแสงสว่าง	กองช่าง
๒๖	โครงการขยายเขตไฟฟ้าแสงสว่าง จากโรงโม่หินศิลาศรีรุ่ง ไปลำพะเนียง หมู่ที่ ๑๐	เพื่อให้มีไฟฟ้าแสงสว่าง	ตามแบบมาตรฐานไฟฟ้า	-	-	๓๐๐,๐๐๐ (อบต.)	-	-	ขยายเขตไฟฟ้าตามแบบมาตรฐาน	มีไฟฟ้าแสงสว่าง	กองช่าง
๒๗	โครงการขยายเขตไฟฟ้าแสงสว่าง จากประตูด้านทิศตะวันตก ไปเมรุ หมู่ที่ ๑๐	เพื่อให้มีไฟฟ้าแสงสว่าง	ตามแบบมาตรฐานไฟฟ้า	-	-	๓๐๐,๐๐๐ (อบต.)	-	-	ขยายเขตไฟฟ้าตามแบบมาตรฐาน	มีไฟฟ้าแสงสว่าง	กองช่าง
๒๘	**โครงการขยายเขตไฟฟ้าแรงต่ำไฟฟ้าแสงสว่าง ขอยรุ่งนิรันไปถึงซอยใจดี หมู่ที่ ๑๔	เพื่อให้มีไฟฟ้าแสงสว่าง	ตามแบบมาตรฐานไฟฟ้า	๓๐๐,๐๐๐ (อบต.)	-	-	-	-	ขยายเขตไฟฟ้าตามแบบมาตรฐาน	มีไฟฟ้าใช้อย่างทั่วถึง	กองช่าง

ยุทธศาสตร์ อบต.ด้านข้าง ยุทธศาสตร์ที่ ๒ ด้านการสร้างความสามารถในการแข่งขัน
แนวทางการพัฒนา ด้านโครงสร้างพื้นฐาน ๕.การขยายเขตและติดตั้งไฟฟ้าอย่างทั่วถึง

ที่	โครงการ	วัตถุประสงค์	เป้าหมาย (ผลผลิตของ โครงการ)	งบประมาณและที่มา					ตัวชี้วัด (kpi)	ผลลัพธ์ที่คาดว่าจะได้รับ	หน่วยงาน ที่รับผิดชอบ
				๒๕๖๖ (บาท)	๒๕๖๗ (บาท)	๒๕๖๘ (บาท)	๒๕๖๙ (บาท)	๒๕๗๐ (บาท)			
๒๙	***โครงการขยายเขตไฟฟ้าแรงสูง –แรงต่ำเพื่อการเกษตร จากนายนายสมพร อรรคชาติ ไปทางนางนงสายทอง สร้อยนุสนธ์ หมู่ที่ ๑๔	เพื่อให้มีไฟฟ้าใช้อย่างทั่วถึง	ตามแบบมาตรฐานไฟฟ้า	-	๓๐๐,๐๐๐ (อบต.)	-	-	-	ขยายเขตไฟฟ้าตามแบบมาตรฐาน	มีไฟฟ้าใช้อย่างทั่วถึง	กองช่าง
๓๐	โครงการขยายเขตไฟฟ้าแรงต่ำจากนายนายวิรัตน์ แสนสี ไปสุดเขต อบต. หมู่ที่ ๑๔	เพื่อให้มีไฟฟ้าใช้อย่างทั่วถึง	ตามแบบมาตรฐานไฟฟ้า	-	๓๐๐,๐๐๐ (อบต.)	-	-	-	ขยายเขตไฟฟ้าตามแบบมาตรฐาน	มีไฟฟ้าใช้	กองช่าง
๓๑	โครงการขยายเขตไฟฟ้าแสงสว่างซอยใจดี ไปถึงถนนต้อยตั้ง หมู่ที่ ๑๔	เพื่อให้มีไฟฟ้าใช้อย่างทั่วถึง	ตามแบบมาตรฐานไฟฟ้า	-	๓๐๐,๐๐๐ (อบต.)	-	-	-	ขยายเขตไฟฟ้าตามแบบมาตรฐาน	ไฟฟ้าใช้อย่างทั่วถึง	กองช่าง
๓๒	โครงการขยายเขตไฟฟ้าแรงต่ำไฟฟ้าแสงสว่าง สายวัดจันทร์ประสิทธิ์ ไปถึงถนนต้อยตั้ง หมู่ที่ ๑๔	เพื่อให้มีไฟฟ้าแสงสว่าง	ตามแบบมาตรฐานไฟฟ้า	-	-	๓๐๐,๐๐๐ (อบต.)	-	-	ขยายเขตไฟฟ้าตามแบบมาตรฐาน	มีไฟฟ้าใช้อย่างทั่วถึง	กองช่าง

รายละเอียดโครงการพัฒนา
แผนพัฒนาท้องถิ่น (พ.ศ.๒๕๖๖ – ๒๕๗๐)
องค์การบริหารส่วนตำบลด่านช้าง ผ.๐๒ เพิ่มเติม ครั้งที่ ๑

ยุทธศาสตร์ยุทธศาสตร์ชาติ ๒๐ ปี ยุทธศาสตร์ที่ ๒ ยุทธศาสตร์ด้านการสร้างความสามารถในการแข่งขัน

แผนพัฒนาเศรษฐกิจและสังคมแห่งชาติ ฉบับที่ ๑๓ หมายความว่า ๕ ไทยเป็นประตูการค้าการลงทุนและยุทธศาสตร์ทางโลจิสติกส์ที่สำคัญของภูมิภาค

ยุทธศาสตร์ อบต.ด่านช้าง ยุทธศาสตร์ที่ ๒ ด้านการสร้างความสามารถในการแข่งขัน

แนวทางการพัฒนา เกษตรสร้างมูลค่า ปลอดภัยจากสารพิษ

ที่	โครงการ	วัตถุประสงค์	เป้าหมาย (ผลผลิตของ โครงการ)	งบประมาณและที่มา					ตัวชี้วัด (kpi)	ผลลัพธ์ที่คาดว่าจะได้รับ	หน่วยงาน ที่รับผิดชอบ
				๒๕๖๖ (บาท)	๒๕๖๗ (บาท)	๒๕๖๘ (บาท)	๒๕๖๙ (บาท)	๒๕๗๐ (บาท)			
๑	ส่งเสริมภูมิปัญญาท้องถิ่น แปรรูปผลิตภัณฑ์ทางการเกษตร เกษตรปลอดภัย ชีวภาพ	เพื่อรายได้ของประชาชนเพิ่มขึ้น มีความสามารถในการแข่งขันผลิตภัณฑ์ทางการเกษตร	จัดอบรม ๑ ครั้งต่อปี	๑๐๐,๐๐๐ (อบต.)	๑๐๐,๐๐๐ (อบต.)	๑๐๐,๐๐๐ (อบต.)	๑๐๐,๐๐๐ (อบต.)	๑๐๐,๐๐๐ (อบต.)	ประชาชนมีความสามารถในการแปรรูปผลิตภัณฑ์ทางการเกษตร	ประชาชนมีความสามารถในการแปรรูปผลิตภัณฑ์ทางการเกษตร	สำนักปลัด
๒	โครงการฝึกอบรมให้ความรู้ด้านมาตรฐานการเลี้ยงไก่วง	เพื่อให้เกษตรกรมีความรู้ด้านมาตรฐานการเลี้ยงไก่วง	จำนวนผู้เลี้ยงไก่วง ๕๐ คน	๒๐,๐๐๐ (อบต.)	๒๐,๐๐๐ (อบต.)	๒๐,๐๐๐ (อบต.)	-	-	จำนวนผู้เลี้ยงไก่วง ๕๐ คน	เกษตรกรมีความรู้ด้านมาตรฐานการเลี้ยงไก่วง	สำนักปลัด

รายละเอียดโครงการพัฒนา
แผนพัฒนาท้องถิ่น (พ.ศ.๒๕๖๖ - ๒๕๗๐) เพิ่มเติม ครั้งที่ ๑
องค์การบริหารส่วนตำบลด่านช้าง ผ.๐๒

ยุทธศาสตร์ยุทธศาสตร์ชาติ ๒๐ ปี ยุทธศาสตร์ที่ ๓ ยุทธศาสตร์การพัฒนาและเสริมสร้างศักยภาพคน

แผนพัฒนาเศรษฐกิจและสังคมแห่งชาติ ฉบับที่ ๑๓ หมายความว่า ๑๒ ไทยมีกำลังคนสมรรถนะสูงมุ่งเรียนรู้อย่างต่อเนื่องตบโจทย์การพัฒนาแห่งอนาคต

ยุทธศาสตร์ อบต.ด่านช้าง ยุทธศาสตร์ที่ ๓ การพัฒนาและเสริมสร้างศักยภาพคน

แนวทางการพัฒนา : แนวทางส่งเสริมและสนับสนุนการจัดการศึกษาและกีฬา

ที่	โครงการ	วัตถุประสงค์	เป้าหมาย (ผลผลิตของ โครงการ)	งบประมาณและที่มา					ตัวชี้วัด (kpi)	ผลลัพธ์ที่คาดว่าจะได้รับ	หน่วยงานที่รับผิดชอบ
				๒๕๖๖ (บาท)	๒๕๖๗ (บาท)	๒๕๖๘ (บาท)	๒๕๖๙ (บาท)	๒๕๗๐ (บาท)			
๑	โครงการสนับสนุนค่าใช้จ่ายในการจัดการเรียนการสอนและศพด. อบต.ด่านช้าง	เพื่อให้เด็กก่อนวัยเรียนสามารถเรียนรู้ได้ดียิ่งขึ้น	สื่อการเรียนการสอน	๒๐๐,๐๐๐ (อบต.)	๒๐๐,๐๐๐ (อบต.)	๒๐๐,๐๐๐ (อบต.)	๒๐๐,๐๐๐ (อบต.)	๒๐๐,๐๐๐ (อบต.)	จำนวนนักเรียนได้ใช้สื่อเทคโนโลยีการศึกษา	เด็กก่อนวัยเรียนสามารถเรียนรู้ได้ดียิ่งขึ้น	สำนักปลัด
๒	จ้างครูสอนภาษาอังกฤษและสอนคอมพิวเตอร์ จำนวน ๑ คน	เพื่อพัฒนาศักยภาพของเด็กนักเรียน	ครูสอนภาษาอังกฤษและสอนคอมพิวเตอร์ จำนวน ๑ คน	๒๐๐,๐๐๐ (อบต.)	๒๐๐,๐๐๐ (อบต.)	๒๐๐,๐๐๐ (อบต.)	๒๐๐,๐๐๐ (อบต.)	๒๐๐,๐๐๐ (อบต.)	เด็กได้เรียนภาษาอังกฤษคอมพิวเตอร์ดีขึ้น	เด็กได้เรียนภาษาอังกฤษและคอมพิวเตอร์	สำนักปลัด
๓	จ้างนักศึกษาช่วงปิดภาคเรียน	เพื่อนักศึกษามีรายได้ช่วงปิดภาคเรียน	จำนวน ๔ คน	๓๐,๐๐๐ (อบต.)	๓๐,๐๐๐ (อบต.)	๓๐,๐๐๐ (อบต.)	๓๐,๐๐๐ (อบต.)	๓๐,๐๐๐ (อบต.)	จำนวน ๔ คน	นักศึกษามีรายได้	สำนักปลัด

แนวทางการพัฒนา : แนวทางส่งเสริมและสนับสนุนการจัดการศึกษาและกีฬา

ที่	โครงการ	วัตถุประสงค์	เป้าหมาย (ผลผลิตของ โครงการ)	งบประมาณและที่มา					ตัวชี้วัด (kpi)	ผลลัพธ์ที่คาดว่าจะได้รับ	หน่วยงานที่ รับผิดชอบ
				๒๕๖๖ (บาท)	๒๕๖๗ (บาท)	๒๕๖๘ (บาท)	๒๕๖๙ (บาท)	๒๕๗๐ (บาท)			
๔	จัดกิจกรรมในวันสำคัญเพื่อให้เด็ก เยาวชนและชุมชนที่มีส่วนร่วมกิจกรรม เช่น วันเด็กแห่งชาติ, วันแม่แห่งชาติ ฯลฯ	เพื่อให้ชุมชนได้มีส่วนร่วมในการทำกิจกรรมกับเด็กและนักเรียน	โรงเรียน ๒ แห่งในตำบลด่านช้าง ศพด.อบต.ด่านช้าง	๕๐,๐๐๐ (อบต.)	๕๐,๐๐๐ (อบต.)	๕๐,๐๐๐ (อบต.)	๕๐,๐๐๐ (อบต.)	๕๐,๐๐๐ (อบต.)	จำนวนนักเรียน	ชุมชนได้มีส่วนร่วมกับ และโรงเรียนทุกแห่ง	สำนักปลัด
๕	โครงการศึกษาดูงานไปแหล่งเรียนรู้นอกสถานที่	เพื่อให้นักเรียนได้ไปศึกษาหาความรู้นอกสถานที่	โรงเรียน ๒ แห่งในตำบล ศพด.อบต.ด่านช้าง	๕๐,๐๐๐ (อบต.)	๕๐,๐๐๐ (อบต.)	๕๐,๐๐๐ (อบต.)	๕๐,๐๐๐ (อบต.)	๕๐,๐๐๐ (อบต.)	จำนวนนักเรียน	เพิ่มความรู้ให้กับเด็กนักเรียน	สำนักปลัด
๖	โครงการจัดงานไหว้ครู	เพื่อให้เด็กได้ร่วมกิจกรรมวันไหว้ครู	ศพด.อบต.ด่านช้าง	๕,๐๐๐ (อบต.)	๕,๐๐๐ (อบต.)	๕,๐๐๐ (อบต.)		๕,๐๐๐ (อบต.)	จำนวนนักเรียนที่เข้าร่วม	นักเรียนร่วมกิจกรรมวันไหว้ครู	สำนักปลัด
๗	โครงการตรวจสอบสุขภาพเด็กใน ศพด.อบต.ด่านช้าง	เพื่อตรวจสอบสุขภาพเด็กใน ศพด.อบต.ด่านช้าง	ศพด.อบต.ด่านช้าง	๑๐,๐๐๐ (อบต.)	๑๐,๐๐๐ (อบต.)	๑๐,๐๐๐ (อบต.)	๑๐,๐๐๐ (อบต.)	๑๐,๐๐๐ (อบต.)	จำนวนนักเรียนที่เข้าร่วม	ตรวจสอบสุขภาพเด็ก	สำนักปลัด
๘	โครงการประชุมผู้ปกครองและคณะกรรมการบริหารศึกษา	เพื่อประชุมทำความเข้าใจ ก่อนการศึกษา	ผู้ปกครอง	๕,๐๐๐ (อบต.)	๕,๐๐๐ (อบต.)	๕,๐๐๐ (อบต.)	๕,๐๐๐ (อบต.)	๕,๐๐๐ (อบต.)	จำนวนผู้ปกครองที่เข้าร่วม	ผู้ปกครองมีความรู้ความเข้าใจ	สำนักปลัด
๙	โครงการจัดงานบัณฑิตน้อย	เพื่อจัดงานบัณฑิตน้อยจบการศึกษา	๑ ครั้ง ต่อปี	๒๐,๐๐๐ (อบต.)	๒๐,๐๐๐ (อบต.)	๒๐,๐๐๐ (อบต.)	๒๐,๐๐๐ (อบต.)	๒๐,๐๐๐ (อบต.)	จำนวนนักเรียน	เด็กมีแรงบันดาลใจเมื่อสำเร็จการศึกษา	สำนักปลัด

แนวทางการพัฒนา : แนวทางส่งเสริมและสนับสนุนการจัดการศึกษา

ที่	โครงการ	วัตถุประสงค์	เป้าหมาย (ผลผลิตของ โครงการ)	งบประมาณและที่มา					ตัวชี้วัด (kpi)	ผลลัพธ์ที่คาดว่าจะได้รับ	หน่วยงาน ที่รับผิดชอบ
				๒๕๖๖ (บาท)	๒๕๖๗ (บาท)	๒๕๖๘ (บาท)	๒๕๖๙ (บาท)	๒๕๗๐ (บาท)			
๑๐	โครงการจัดหาชุดเครื่องแบบเด็กปฐมวัย	เพื่อหาชุดเครื่องแบบเด็กปฐมวัย	๑ ครั้ง ต่อปี	๒๕,๐๐๐ (อบต.)	๒๕,๐๐๐ (อบต.)	๒๕,๐๐๐ (อบต.)	๒๕,๐๐๐ (อบต.)	๒๕,๐๐๐ (อบต.)	เครื่องแบบนักเรียน	มีชุดเครื่องแบบเด็กปฐมวัย	สำนักปลัด
๑๑	เสริมสร้างบริการด้านสุขภาพภายใน ศพด.อบต.ด่านช้าง	เพื่อให้เด็ก/นักเรียนได้มีสุขภาพที่แข็งแรง	จำนวนเด็ก ในศพด. อบต.ด่านช้าง	๓๐,๐๐๐ (อบต.)	๓๐,๐๐๐ (อบต.)	๓๐,๐๐๐ (อบต.)	๓๐,๐๐๐ (อบต.)	๓๐,๐๐๐ (อบต.)	จำนวนนักเรียน	เด็กมีสุขภาพที่แข็งแรง	สำนักปลัด
๑๒	อุดหนุนเทศกาลวันสำคัญต่างๆ โรงเรียนโป่งแคศรีถาวรและโรงเรียนบ้านหนองเอี่ยน	เพื่อให้นักเรียนได้มีส่วนร่วมในวันสำคัญต่างๆ	โรงเรียน ๒ แห่ง ในตำบลด่านช้าง	๔๐,๐๐๐ (อบต.)	๔๐,๐๐๐ (อบต.)	๔๐,๐๐๐ (อบต.)	๔๐,๐๐๐ (อบต.)	๔๐,๐๐๐ (อบต.)	จำนวนนักเรียน	นักเรียนได้มีส่วนร่วมในวันสำคัญ และได้เพิ่มความรู้ในชั้นเรียน	สำนักปลัด
๑๓	อุดหนุนงบประมาณให้ โรงเรียน ๒ แห่ง ในตำบลด่านช้าง สร้างศูนย์เรียนรู้ ปรัชญาเศรษฐกิจพอเพียง	เพื่อให้นักเรียน ได้เรียนรู้ถึงปรัชญาเศรษฐกิจพอเพียง	โรงเรียน ๒ แห่ง ในตำบลด่านช้างศพด.อบต.ด่านช้าง	๓๐๐,๐๐๐ (อบต.)	๓๐๐,๐๐๐ (อบต.)	๓๐๐,๐๐๐ (อบต.)	๓๐๐,๐๐๐ (อบต.)	๓๐๐,๐๐๐ (อบต.)	จำนวนนักเรียนที่เข้าร่วม	นักเรียน ได้เรียนรู้ถึงปรัชญาเศรษฐกิจพอเพียง	สำนักปลัด
๑๔	จัดการแข่งขันกีฬาภายในศพด.อบต.ด่านช้าง	เพื่อให้เด็กได้ออกกำลังกาย	๑ ครั้ง/ปี	๕๐,๐๐๐ (อบต.)	๕๐,๐๐๐ (อบต.)	๕๐,๐๐๐ (อบต.)	๕๐,๐๐๐ (อบต.)	๕๐,๐๐๐ (อบต.)	จำนวนนักเรียน	นักเรียนได้ออกกำลังกาย	สำนักปลัด
๑๕	จัดการแข่งขันกีฬาทำบลด่านช้าง	เพื่อให้ประชาชนได้แข่งขันกีฬา	๑ ครั้ง/ปี	๑๕๐,๐๐๐ (อบต.)	๑๕๐,๐๐๐ (อบต.)	๑๕๐,๐๐๐ (อบต.)	๑๕๐,๐๐๐ (อบต.)	๑๕๐,๐๐๐ (อบต.)	ประชาชนที่เข้าร่วม	ประชาชนได้แข่งขันกีฬา	สำนักปลัด

แนวทางการพัฒนา : แนวทางส่งเสริมและสนับสนุนการจัดการศึกษา

ที่	โครงการ	วัตถุประสงค์	เป้าหมาย (ผลผลิตของ โครงการ)	งบประมาณและที่มา					ตัวชี้วัด (kpi)	ผลลัพธ์ที่คาดว่าจะได้รับ	หน่วยงานที่ รับผิดชอบ
				๒๕๖๖ (บาท)	๒๕๖๗ (บาท)	๒๕๖๘ (บาท)	๒๕๖๙ (บาท)	๒๕๗๐ (บาท)			
๑๖	ค่าอาหารกลางวันสำหรับศูนย์พัฒนาเด็กเล็ก	เพื่อให้มีอาหารกลางวัน	อาหารกลางวันสำหรับเด็ก ๖๐ คน	๔๑๑,๖๐๐ (อบต.)	-	-	-	-	อาหารกลางวันสำหรับเด็ก ๖๐ คน	อาหารกลางวันสำหรับศูนย์พัฒนาเด็กเล็ก	สำนักปลัด
๑๗	โครงการโตไปไม่โกง	เพื่อส่งเสริมด้านคุณธรรม จริยธรรม ไม่โกง	จำนวนเด็ก ในศพด. อบต.ด้านข้าง	๕,๐๐๐ (อบต.)	๕,๐๐๐ (อบต.)	๕,๐๐๐ (อบต.)	๕,๐๐๐ (อบต.)	๕,๐๐๐ (อบต.)	จำนวนนักเรียนที่เข้าร่วมโครงการ	ได้รับการปลูกฝังคุณธรรม จริยธรรม ไม่โกง	สำนักปลัด
๑๘	โครงการพัฒนาศักยภาพและพัฒนาศึกษาของครูผู้ดูแลเด็ก	เพื่อพัฒนาศักยภาพและพัฒนาศึกษาของครูผู้ดูแลเด็ก	ครูผู้ดูแลเด็ก	๔๐,๐๐๐ (อบต.)	๔๐,๐๐๐ (อบต.)	๔๐,๐๐๐ (อบต.)	๔๐,๐๐๐ (อบต.)	๔๐,๐๐๐ (อบต.)	ครูผู้ดูแลเด็กมีความรู้เพิ่มมากขึ้น	ครูผู้ดูแลเด็กมีความรู้เพิ่มมากขึ้น	สำนักปลัด
๑๙	อุดหนุนศูนย์เครือข่ายพัฒนาคุณภาพการศึกษานากลางเขต ๒ จัดการแข่งขันกีฬา	เพื่อให้เด็กนักเรียนได้ออกกำลังกาย	ศูนย์เครือข่ายพัฒนาคุณภาพการศึกษานากลางเขต ๒	๒๕,๐๐๐ (อบต.)	๒๕,๐๐๐ (อบต.)	๒๕,๐๐๐ (อบต.)	๒๕,๐๐๐ (อบต.)	๒๕,๐๐๐ (อบต.)	จำนวนนักเรียนที่เข้าร่วมโครงการ	นักเรียนได้ออกกำลังกาย	สำนักปลัด
๒๐	อุดหนุนอาหารกลางวัน โรงเรียนโป่งแควศรีถาวร	เพื่อให้เด็กมีอาหารกลางวัน	อาหารกลางวัน ๑๓๐ คน	๗๒๘,๖๐๐	-	-	-	-	อาหารกลางวันสำหรับนักเรียน ๑๓๐ คน	มีอาหารกลางวัน	สำนักปลัด
๒๑	อุดหนุนอาหารกลางวัน โรงเรียนบ้านหนองเอี่ยน	เพื่อให้เด็กมีอาหารกลางวัน	อาหารกลางวัน ๔๗ คน	๒๖๓,๒๐๐	-	-	-	-	อาหารกลางวันสำหรับนักเรียน ๔๗ คน	มีอาหารกลางวัน	สำนักปลัด

รายละเอียดโครงการพัฒนา
แผนพัฒนาท้องถิ่น (พ.ศ.๒๕๖๖ - ๒๕๗๐) เพิ่มเติม ครั้งที่ ๑
องค์การบริหารส่วนตำบลด่านช้าง ผ.๐๒

ยุทธศาสตร์ยุทธศาสตร์ชาติ ๒๐ ปี ยุทธศาสตร์ที่ ๓ ยุทธศาสตร์การพัฒนาและเสริมสร้างศักยภาพคน

แผนพัฒนาเศรษฐกิจและสังคมแห่งชาติ ฉบับที่ ๑๓ หมายความว่าที่ ๑๒ ไทยมีกำลังคนสมรรถนะสูงมุ่งเรียนรู้อย่างต่อเนื่องตอบโจทย์การพัฒนาแห่งอนาคต

ยุทธศาสตร์ อบต.ด่านช้าง ยุทธศาสตร์ที่ ๓ การพัฒนาและเสริมสร้างศักยภาพคน

แนวทางการพัฒนา : การพัฒนาบุคลากรขององค์การบริหารส่วนตำบล

ที่	โครงการ	วัตถุประสงค์	เป้าหมาย (ผลผลิตของ โครงการ)	งบประมาณและที่มา					ตัวชี้วัด (kpi)	ผลลัพธ์ที่คาดว่าจะได้รับ	หน่วยงานที่รับผิดชอบ
				๒๕๖๖ (บาท)	๒๕๖๗ (บาท)	๒๕๖๘ (บาท)	๒๕๖๙ (บาท)	๒๕๗๐ (บาท)			
๑	โครงการพัฒนาศักยภาพบุคลากร (ศึกษาดูงาน, จัดฝึกอบรม, ประชุม, การเข้าค่าย	เพื่อพัฒนาศักยภาพคณะผู้บริหาร, สภานักงาน ประชาชน	คณะผู้บริหาร, สภานักงาน ประชาชน	๒๐๐,๐๐๐ (อบต.)	๒๐๐,๐๐๐ (อบต.)	๒๐๐,๐๐๐ (อบต.)	๒๐๐,๐๐๐ (อบต.)	๒๐๐,๐๐๐ (อบต.)	บุคลากรที่เข้าร่วมโครงการ	มีการพัฒนาศักยภาพมีความรู้มากขึ้น	สำนักปลัด
๒	ส่งเสริมและพัฒนาด้านการเมืองการปกครองแก่สมาชิก อบต. และผู้นำหมู่บ้าน	ให้สมาชิก อบต. และผู้นำมวลชนมีความรู้เรื่องการเมืองการปกครอง	๑ ครั้ง	๑๐๐,๐๐๐ (อบต.)	๑๐๐,๐๐๐ (อบต.)	๑๐๐,๐๐๐ (อบต.)	๑๐๐,๐๐๐ (อบต.)	๑๐๐,๐๐๐ (อบต.)	บุคลากรที่เข้าร่วมโครงการ	สมาชิก อบต. และผู้นำมวลชนมีศักยภาพดีขึ้น	สำนักปลัด
๓	โครงการพัฒนาศักยภาพ ครู ผู้ดูแลเด็ก	เพื่อพัฒนาศักยภาพครูผู้ดูแลเด็ก	ครู ผดต.ใน ศพต.	๓๕,๐๐๐ (อบต.)	๓๕,๐๐๐ (อบต.)	๓๕,๐๐๐ (อบต.)	๓๕,๐๐๐ (อบต.)	๓๕,๐๐๐ (อบต.)	บุคลากรที่เข้าร่วม	พัฒนาศักยภาพครูผู้ดูแลเด็ก	สำนักปลัด
๔	โครงการฝึกอบรมแลกเปลี่ยนเรียนรู้บุคลากร และศึกษาดูงานบริหารจัดการตามแนวพระราชดำริ	เพื่อพัฒนาศักยภาพคณะผู้บริหาร, สภานักงาน ประชาชน	คณะผู้บริหาร, สภานักงาน ประชาชน	๓๐๐,๐๐๐ (อบต.)	๓๐๐,๐๐๐ (อบต.)	๓๐๐,๐๐๐ (อบต.)	๓๐๐,๐๐๐ (อบต.)	๓๐๐,๐๐๐ (อบต.)	บุคลากรที่เข้าร่วมโครงการ	มีการพัฒนาศักยภาพมีความรู้มากขึ้น	สำนักปลัด

รายละเอียดโครงการพัฒนา
แผนพัฒนาท้องถิ่น (พ.ศ.๒๕๖๖ - ๒๕๗๐) เพิ่มเติม ครั้งที่ ๑
องค์การบริหารส่วนตำบลด่านช้าง ผ.๐๒

ยุทธศาสตร์ยุทธศาสตร์ชาติ ๒๐ ปี ยุทธศาสตร์ที่ ๓ ยุทธศาสตร์การพัฒนาและเสริมสร้างศักยภาพคน

แผนพัฒนาเศรษฐกิจและสังคมแห่งชาติ ฉบับที่ ๑๓ หมายเหตุที่ ๑๒ ไทยมีกำลังคนสมรรถนะสูงมุ่งเรียนรู้อย่างต่อเนื่องตบโจทย์การพัฒนาแห่งอนาคต

ยุทธศาสตร์ อบต.ด่านช้าง ยุทธศาสตร์ที่ ๓ การพัฒนาและเสริมสร้างศักยภาพคน

แนวทางการพัฒนา : เสริมสร้างความเข้มแข็งของสถาบันครอบครัว

ที่	โครงการ	วัตถุประสงค์	เป้าหมาย (ผลผลิตของ โครงการ)	งบประมาณและที่มา					ตัวชี้วัด (kpi)	ผลลัพธ์ที่คาดว่าจะได้รับ	หน่วยงาน ที่รับผิดชอบ
				๒๕๖๖ (บาท)	๒๕๖๗ (บาท)	๒๕๖๘ (บาท)	๒๕๖๙ (บาท)	๒๕๗๐ (บาท)			
๑	โครงการครอบครัวอบอุ่น เยาวชนรุ่นใหม่ ก้าวทันสังคม New Normal	เพื่อให้เกิดความรักความ เข้าใจและความอบอุ่น ในครอบครัว	ประชาชนในตำบล ด่านช้าง	๓๐,๐๐๐ (อบต.)	๓๐,๐๐๐ (อบต.)	๓๐,๐๐๐ (อบต.)	๓๐,๐๐๐ (อบต.)	๓๐,๐๐๐ (อบต.)	จำนวน ผู้เข้าร่วม อบรม	ครอบครัวมีความรัก และความเข้าใจ	สำนักปลัด
๒	โครงการเฝ้าระวังการค้ามนุษย์	เพื่อลดปัญหาการค้า มนุษย์	ประชาชนทุก หมู่บ้าน	๑๐,๐๐๐ (อบต.)	๑๐,๐๐๐ (อบต.)	๑๐,๐๐๐ (อบต.)	๑๐,๐๐๐ (อบต.)	๑๐,๐๐๐ (อบต.)	จำนวน ผู้เข้าร่วม อบรม	ปัญหาการค้ามนุษย์ ลดลง	สำนักปลัด

รายละเอียดโครงการพัฒนา
แผนพัฒนาท้องถิ่น (พ.ศ.๒๕๖๖ - ๒๕๗๐) เพิ่มเติม ครั้งที่ ๑
องค์การบริหารส่วนตำบลด่านช้าง ผ.๐๒

ยุทธศาสตร์ยุทธศาสตร์ชาติ ๒๐ ปี ยุทธศาสตร์ที่ ๓ ยุทธศาสตร์การพัฒนาและเสริมสร้างศักยภาพคน

แผนพัฒนาเศรษฐกิจและสังคมแห่งชาติ ฉบับที่ ๑๓ หมุดหมายที่ ๑๒ ไทยมีกำลังคนสมรรถนะสูงมุ่งเรียนรู้อย่างต่อเนื่องตบโจทย์การพัฒนาแห่งอนาคต

ยุทธศาสตร์ อบต.ด่านช้าง ยุทธศาสตร์ที่ ๓ การพัฒนาและเสริมสร้างศักยภาพคน

แนวทางการพัฒนา การปลูกฝังระเบียบวินัย คุณธรรม จริยธรรมค่านิยมที่พึงประสงค์

ที่	โครงการ	วัตถุประสงค์	เป้าหมาย (ผลผลิตของ โครงการ)	งบประมาณและที่มา					ตัวชี้วัด (kpi)	ผลลัพธ์ที่คาดว่าจะ ได้รับ	หน่วยงาน ที่รับผิดชอบ
				๒๕๖๖ (บาท)	๒๕๖๗ (บาท)	๒๕๖๘ (บาท)	๒๕๖๙ (บาท)	๒๕๗๐ (บาท)			
๑	โครงการโตไปไม่โกง	เพื่อเป็นการส่งเสริมให้ ลูกหลานมีคุณธรรม จริยธรรม	เด็ก เยาวชน ใน เขต อบต.ด่านช้าง	๑๐,๐๐๐ (อบต.)	๑๐,๐๐๐ (อบต.)	๑๐,๐๐๐ (อบต.)	๑๐,๐๐๐ (อบต.)	๑๐,๐๐๐ (อบต.)	จำนวน ผู้เข้าร่วม อบรม	ปลูกฝังคุณธรรม จริยธรรม	สำนักปลัด
๒	จัดโครงการอบรมคุณธรรม จริยธรรม ให้กับผู้บริหาร สภา พนักงาน ลูกจ้าง อบต.	เพื่อส่งเสริมด้าน คุณธรรม จริยธรรม ให้กับองค์กร	ผู้บริหาร สภา พนักงาน ลูกจ้าง อบต.	๒๐,๐๐๐ (อบต.)	๒๐,๐๐๐ (อบต.)	๒๐,๐๐๐ (อบต.)	๒๐,๐๐๐ (อบต.)	๒๐,๐๐๐ (อบต.)	จำนวน ผู้เข้าร่วม โครงการ	ส่งเสริมด้าน คุณธรรม จริยธรรม ให้กับองค์กร	สำนักปลัด
๓	โครงการส่งเสริมเรียนรู้ด้าน กฎ ระเบียบ และกฎหมายที่ เกี่ยวข้องสำหรับเจ้าหน้าที่, สมาชิกสภาและประชาชน	เพื่อให้เจ้าหน้าที่,สมาชิก สภาและประชาชนมี ความรู้ กฎ ระเบียบ และกฎหมาย	เจ้าหน้าที่,สมาชิก สภาและ ประชาชน	๒๐,๐๐๐ (อบต.)	๒๐,๐๐๐ (อบต.)	๒๐,๐๐๐ (อบต.)	๒๐,๐๐๐ (อบต.)	๒๐,๐๐๐ (อบต.)	จำนวน ผู้เข้าร่วม โครงการ	เจ้าหน้าที่,สมาชิก สภาและประชาชน มีความรู้ กฎ ระเบียบ และ กฎหมาย	สำนักปลัด

รายละเอียดโครงการพัฒนา
แผนพัฒนาท้องถิ่น (พ.ศ.๒๕๖๖ - ๒๕๗๐) เพิ่มเติม ครั้งที่ ๑
องค์การบริหารส่วนตำบลด่านช้าง ผ.๐๒

ยุทธศาสตร์ยุทธศาสตร์ชาติ ๒๐ ปี ยุทธศาสตร์ที่ ๔ ด้านการสร้างโอกาสความเสมอภาคและเท่าเทียมกันทางสังคม
แผนพัฒนาเศรษฐกิจและสังคมแห่งชาติ ฉบับที่ ๑๓ หมายความว่าที่ ๔ ไทยเป็นศูนย์กลางทางการแพทย์และสุขภาพมูลค่าสูง
ยุทธศาสตร์ อบต.ด่านช้าง ยุทธศาสตร์ที่ ๔ ด้านการสร้างโอกาสความเสมอภาคและเท่าเทียมกันทางสังคม
แนวทางการพัฒนา :สร้างเสริมสุขภาพอนามัย เด็ก เยาวชน ประชาชนและพัฒนาพฤติกรรมสุขภาพ

ที่	โครงการ	วัตถุประสงค์	เป้าหมาย (ผลผลิตของ โครงการ)	งบประมาณและที่มา					ตัวชี้วัด (kpi)	ผลลัพธ์ที่คาดว่าจะได้รับ	หน่วยงาน ที่รับผิดชอบ
				๒๕๖๖ (บาท)	๒๕๖๗ (บาท)	๒๕๖๘ (บาท)	๒๕๖๙ (บาท)	๒๕๗๐ (บาท)			
๑	โครงการชุมชนสวย หลังบ้าน สวน หน้าบ้านน่ามอง	เพื่อให้ชุมชนสะอาดและ น่าอยู่	๑ ครั้ง/ปี	๒๐,๐๐๐ (อบต.)	๒๐,๐๐๐ (อบต.)	๒๐,๐๐๐ (อบต.)	๒๐,๐๐๐ (อบต.)	๒๐,๐๐๐ (อบต.)	สืบทอดบ้าน	ประชาชนมี ชุมชนที่ สะอาดน่าอยู่	สำนักปลัด
๒	ตรวจสุขภาพประจำปีให้กับ ข้าราชการและพนักงานจ้าง ทุกคน	เพื่อตรวจสุขภาพ ข้าราชการ เจ้าหน้าที่	๑ ครั้ง/ปี	๑๐๐,๐๐๐ (อบต.)	๑๐๐,๐๐๐ (อบต.)	๑๐๐,๐๐๐ (อบต.)	๑๐๐,๐๐๐ (อบต.)	๑๐๐,๐๐๐ (อบต.)	จำนวน เจ้าหน้าที่ อบต.	ข้าราชการมี สุขภาพ ร่างกายที่ แข็งแรง	สำนักปลัด
๓	โครงการด้านภัยหนาว	เพื่อให้ประชาชนมีเครื่อง กันหนาว	ทุกหมู่บ้าน	๒๐๐,๐๐๐ (อบต.)	๒๐๐,๐๐๐ (อบต.)	๒๐๐,๐๐๐ (อบต.)	๒๐๐,๐๐๐ (อบต.)	๒๐๐,๐๐๐ (อบต.)	ผู้ประสบภัย หนาว	ประชาชนมี เครื่องกัน หนาว	สำนักปลัด

แนวทางการพัฒนา :สร้างเสริมสุขภาพอนามัย เด็ก เยาวชน ประชาชนและพัฒนาพฤติกรรมสุขภาพ

ที่	โครงการ	วัตถุประสงค์	เป้าหมาย (ผลผลิตของ โครงการ)	งบประมาณและที่มา					ตัวชี้วัด (kpi)	ผลลัพธ์ที่คาดว่าจะได้รับ	หน่วยงานที่รับผิดชอบ
				๒๕๖๖ (บาท)	๒๕๖๗ (บาท)	๒๕๖๘ (บาท)	๒๕๖๙ (บาท)	๒๕๗๐ (บาท)			
๔	ส่งเสริมรณรงค์ และให้ความรู้กับประชาชนเกี่ยวกับการป้องกันและควบคุมโรคติดต่อ เช่น โรคเอดส์,โรคไข้เลือดออก,โรคเลปโตสไปโลซิส,โรคท้องร่วง,โรคไข้หวัดนกฯลฯ	จัดหาเวชภัณฑ์ควบคุมและป้องกันโรคติดต่อ	๑ ครั้ง/ปี	๓๐,๐๐๐ (อบต. รพ.สต.)	๓๐,๐๐๐ (อบต. รพ.สต.)	๓๐,๐๐๐ (อบต. รพ.สต.)	๓๐,๐๐๐ (อบต. รพ.สต.)	๓๐,๐๐๐ (อบต. รพ.สต.)	เวชภัณฑ์ควบคุมและป้องกันโรคติดต่อ	ประชาชนได้รับการบริการป้องกันโรคติดต่อมากขึ้น	สำนักปลัด
๕	ส่งเสริมรณรงค์ และให้ความรู้กับประชาชนเกี่ยวกับการป้องกันและควบคุมโรคติดต่อ COVID ๑๙	เพื่ออบรมให้ความรู้ประชาชนและจัดหาเวชภัณฑ์ วัสดุป้องกันโรค	ประชาชนในพื้นที่ อบต.ด่านช้าง	๕๐,๐๐๐ (อบต.)	๕๐,๐๐๐ (อบต.)	๕๐,๐๐๐ (อบต.)	๕๐,๐๐๐ (อบต.)	๕๐,๐๐๐ (อบต.)	ประชาชนในพื้นที่	ได้รับความรู้และมีเวชภัณฑ์ วัสดุป้องกันโรค	สำนักปลัด
๖	โครงการสัตว์ปลอดโรคคนปลอดภัยจากโรคพิษสุนัข	จัดหาเวชภัณฑ์ควบคุมและป้องกันโรคพิษสุนัขบ้า	๑ ครั้ง/ปี	๓๐,๐๐๐ (อบต.)	๓๐,๐๐๐ (อบต.)	๓๐,๐๐๐ (อบต.)	๓๐,๐๐๐ (อบต.)	๓๐,๐๐๐ (อบต.)	จำนวนสัตว์ที่ ได้รับวัคซีน ในพื้นที่	ชุมชนปลอดภัยจากโรคพิษสุนัขบ้า	สำนักปลัด
๗	โครงการอุดหนุนส่งเสริมอาสาสมัครสาธารณสุขหมู่บ้าน	เพื่อส่งเสริมกิจกรรมอาสาสมัครสาธารณสุขหมู่บ้าน	๑ ครั้ง/ปี	๒๐๐,๐๐๐ (อบต.)	๒๐๐,๐๐๐ (อบต.)	๒๐๐,๐๐๐ (อบต.)	๒๐๐,๐๐๐ (อบต.)	๒๐๐,๐๐๐ (อบต.)	๑ ครั้ง/ปี	ส่งเสริมกิจกรรมอาสาสมัครสาธารณสุขหมู่บ้าน	สำนักปลัด

รายละเอียดโครงการพัฒนา
แผนพัฒนาท้องถิ่น (พ.ศ.๒๕๖๖ - ๒๕๗๐) เพิ่มเติม ครั้งที่ ๑
องค์การบริหารส่วนตำบลด่านช้าง ผ.๐๒

ยุทธศาสตร์ยุทธศาสตร์ชาติ ๒๐ ปี ยุทธศาสตร์ที่ ๔ ด้านการสร้างโอกาสความเสมอภาคและเท่าเทียมกันทางสังคม
แผนพัฒนาเศรษฐกิจและสังคมแห่งชาติ ฉบับที่ ๑๓ หมายเหตุที่ ๔ ไทยเป็นศูนย์กลางทางการแพทย์และสุขภาพมูลค่าสูง
ยุทธศาสตร์ อบต.ด่านช้าง ยุทธศาสตร์ที่ ๔ ด้านการสร้างโอกาสความเสมอภาคและเท่าเทียมกันทางสังคม
แนวทางการพัฒนาการดูแลและให้ความรู้สตรีและผู้สูงอายุ

ที่	โครงการ	วัตถุประสงค์	เป้าหมาย (ผลผลิตของ โครงการ)	งบประมาณและที่มา					ตัวชี้วัด (kpi)	ผลลัพธ์ที่คาดว่าจะได้รับ	หน่วยงานที่รับผิดชอบ
				๒๕๖๖ (บาท)	๒๕๖๗ (บาท)	๒๕๖๘ (บาท)	๒๕๖๙ (บาท)	๒๕๗๐ (บาท)			
๑	โครงการพัฒนาศักยภาพผู้สูงอายุ เพื่อพัฒนาสังคมที่ยั่งยืน	เพื่อส่งเสริมการมีส่วนร่วมผู้สูงอายุ ยกระดับคุณภาพชีวิต	ผู้สูงอายุทุกหมู่บ้าน	๕๐,๐๐๐ (อบต.)	๕๐,๐๐๐ (อบต.)	๑๐๐,๐๐๐ (อบต.)	๑๐๐,๐๐๐ (อบต.)	๑๐๐,๐๐๐ (อบต.)	จำนวนผู้สูงอายุที่เข้าร่วมโครงการ	ผู้สูงอายุได้ร่วมกิจกรรม ยกระดับคุณภาพชีวิต	สำนักปลัด
๒	โครงการส่งเสริม สนับสนุนกิจกรรมเพื่อพัฒนาบาทสตรี	เพื่อส่งเสริมการมีส่วนร่วมสตรี	สตรีในตำบลด่านช้าง	๕๐,๐๐๐ (อบต.)	๕๐,๐๐๐ (อบต.)	๕๐,๐๐๐ (อบต.)	๓๐,๐๐๐ (อบต.)	๓๐,๐๐๐ (อบต.)	สตรีตำบลด่านช้าง	สตรีตำบลด่านช้างได้ร่วมกิจกรรม	สำนักปลัด

รายละเอียดโครงการพัฒนา
แผนพัฒนาท้องถิ่น (พ.ศ.๒๕๖๖ - ๒๕๗๐) เพิ่มเติม ครั้งที่ ๑
องค์การบริหารส่วนตำบลด่านช้าง ผ.๐๒

ยุทธศาสตร์ยุทธศาสตร์ชาติ ๒๐ ปี ยุทธศาสตร์ที่ ๔ ด้านการสร้างโอกาสความเสมอภาคและเท่าเทียมกันทางสังคม
แผนพัฒนาเศรษฐกิจและสังคมแห่งชาติ ฉบับที่ ๑๓ หมุดหมายที่ ๔ ไทยเป็นศูนย์กลางทางการแพทย์และสุขภาพมูลค่าสูง
ยุทธศาสตร์ อบต.ด่านช้าง ยุทธศาสตร์ที่ ๔ ด้านการสร้างโอกาสความเสมอภาคและเท่าเทียมกันทางสังคม
แนวทางการพัฒนา ด้านศิลปวัฒนธรรม จารีตประเพณี และภูมิปัญญาท้องถิ่น

ที่	โครงการ	วัตถุประสงค์	เป้าหมาย (ผลผลิตของ โครงการ)	งบประมาณและที่มา					ตัวชี้วัด (kpi)	ผลลัพธ์ที่คาดว่าจะได้รับ	หน่วยงาน ที่รับผิดชอบ
				๒๕๖๖ (บาท)	๒๕๖๗ (บาท)	๒๕๖๘ (บาท)	๒๕๖๙ (บาท)	๒๕๗๐ (บาท)			
๑	ส่งเสริมประเพณีการรดน้ำดำหัวผู้สูงอายุในวันสงกรานต์	เพื่ออนุรักษ์ประเพณีไทยวันสงกรานต์และแสดงถึงความกตัญญู	๑ ครั้ง	๑๐๐,๐๐๐ (อบต.)	๑๐๐,๐๐๐ (อบต.)	๑๐๐,๐๐๐ (อบต.)	๑๐๐,๐๐๐ (อบต.)	๑๐๐,๐๐๐ (อบต.)	จำนวนผู้สูงอายุที่เข้าร่วมโครงการ	ประชาชนเข้าร่วมกิจกรรมวันผู้สูงอายุ	สำนักปลัด
๒	จัดขบวนร่วมงานสักการะสมเด็จพระนเรศวรมหาราชงานกาชาดจังหวัดหนองบัวลำภู	เพื่อเข้างานสักการะสมเด็จพระนเรศวรมหาราชงานกาชาดจังหวัดหนองบัวลำภู	๑ ครั้ง	๕๐,๐๐๐ (อบต.)	๕๐,๐๐๐ (อบต.)	๕๐,๐๐๐ (อบต.)	๕๐,๐๐๐ (อบต.)	๕๐,๐๐๐ (อบต.)	จำนวนประชาชนเข้าร่วมงาน	ประชาชนได้เข้าร่วมงานงานกาชาด	สำนักปลัด
๓	ส่งเสริมการจัดเทศกาลงานประเพณีต่างๆของท้องถิ่นภาคอีสาน เช่น บุญบั้งไฟ ฯลฯ	เพื่อสืบสานประเพณีท้องถิ่นไทย	ทุกหมู่บ้าน	๓๐๐,๐๐๐ (อบต.)	๓๐๐,๐๐๐ (อบต.)	๓๐๐,๐๐๐ (อบต.)	๓๐๐,๐๐๐ (อบต.)	๓๐๐,๐๐๐ (อบต.)	สืบหมู่บ้าน	ประชาชนได้สืบสานประเพณีท้องถิ่นไทย	สำนักปลัด

รายละเอียดโครงการพัฒนา
แผนพัฒนาท้องถิ่น (พ.ศ.๒๕๖๖ – ๒๕๗๐) เพิ่มเติม ครั้งที่ ๑
องค์การบริหารส่วนตำบลด่านช้าง ผ.๐๒

ยุทธศาสตร์ยุทธศาสตร์ชาติ ๒๐ ปี ยุทธศาสตร์ที่ ๕ ด้านการสร้างการเติบโตบนคุณภาพชีวิตที่เป็นมิตรต่อสิ่งแวดล้อม

แผนพัฒนาเศรษฐกิจและสังคมแห่งชาติ ฉบับที่ ๑๓ หมายความว่าที่ ๙ ไทยมีความยากจนข้ามรุ่นลดลงและมีความคุ้มครองทางสังคมที่เพียงพอเหมาะสม มิตินความยั่งยืนของทรัพยากรธรรมชาติและสิ่งแวดล้อม

ยุทธศาสตร์ อบต.ด่านช้าง ยุทธศาสตร์ที่ ๕ ด้านการสร้างการเติบโตบนคุณภาพชีวิตที่เป็นมิตรต่อสิ่งแวดล้อม

แนวทางการพัฒนา ส่งเสริมการอนุรักษ์และการฟื้นฟูทรัพยากรธรรมชาติและสิ่งแวดล้อม

ที่	โครงการ	วัตถุประสงค์	เป้าหมาย (ผลผลิตของ โครงการ)	งบประมาณและที่มา					ตัวชี้วัด (kpi)	ผลลัพธ์ที่คาดว่าจะได้รับ	หน่วยงานที่รับผิดชอบ
				๒๕๖๖ (บาท)	๒๕๖๗ (บาท)	๒๕๖๘ (บาท)	๒๕๖๙ (บาท)	๒๕๗๐ (บาท)			
๑	โครงการ รักษาป่า รักษาป่า รักษาทรัพยากรธรรมชาติ	เพื่อปลูกป่ารักษาสิ่งแวดล้อม	๑ ครั้ง / ปี	๒๐,๐๐๐ (อบต.)	๒๐,๐๐๐ (อบต.)	๒๐,๐๐๐ (อบต.)	๒๐,๐๐๐ (อบต.)	๒๐,๐๐๐ (อบต.)	จำนวนป่าไม้ที่เพิ่มขึ้น	สิ่งแวดล้อมดีและภูมิทัศน์สวยงาม	สำนักปลัด
๒	โครงการอนุรักษ์พันธุกรรมพืช ตามพระราชดำริ สมเด็จพระเทพฯ	เพื่อปลูกป่ารักษาสิ่งแวดล้อม	๑ ครั้ง / ปี	๒๐,๐๐๐ (อบต.)	๒๐,๐๐๐ (อบต.)	๒๐,๐๐๐ (อบต.)	๒๐,๐๐๐ (อบต.)	๒๐,๐๐๐ (อบต.)	จำนวนป่าไม้ที่เพิ่มขึ้น	สิ่งแวดล้อมดีและภูมิทัศน์สวยงาม	สำนักปลัด
๓	โครงการชุมชนสวย หลังบ้านสวน หน้าบ้านน่ามอง	เพื่อลดปัญหาขยะและสิ่งปฏิกูล	๑ ครั้ง / ปี	๕๐,๐๐๐ (อบต.)	๕๐,๐๐๐ (อบต.)	๕๐,๐๐๐ (อบต.)	๕๐,๐๐๐ (อบต.)	๕๐,๐๐๐ (อบต.)	ขยะในชุมชนลดลง	ไม่มีขยะสิ่งแวดล้อมดีขึ้น	สำนักปลัด
๔	โครงการรณรงค์และส่งเสริมการลดขยะการทิ้งขยะและกำจัดขยะ ใน ศ.พ.ด.	เพื่อลดปัญหาขยะและสิ่งปฏิกูล	๑ ครั้ง / ปี	๕,๐๐๐ (อบต.)	๕,๐๐๐ (อบต.)	๕,๐๐๐ (อบต.)	๕,๐๐๐ (อบต.)	๕,๐๐๐ (อบต.)	ขยะในศพด.ลดลง	ไม่มีขยะสิ่งแวดล้อมดีขึ้น	สำนักปลัด
๕	ปรับปรุงพัฒนาอ่างเก็บน้ำ ให้มีความสวยงามเป็นแหล่งท่องเที่ยวเชิงนิเวศ	เพื่อพัฒนาปรับปรุงเป็นแหล่งท่องเที่ยว	อ่างเก็บน้ำห้วยโป่งแค	-	-	๕๐๐,๐๐๐ (อบต.)	-	-	แหล่งท่องเที่ยวที่ได้รับการพัฒนา	ใช้เป็นสถานที่ท่องเที่ยวเชิงนิเวศ	กองช่าง

รายละเอียดโครงการพัฒนา
แผนพัฒนาท้องถิ่น (พ.ศ.๒๕๖๖ - ๒๕๗๐) เพิ่มเติม ครั้งที่ ๑
องค์การบริหารส่วนตำบลด่านช้าง ผ.๐๒

ยุทธศาสตร์ยุทธศาสตร์ชาติ ๒๐ ปี ยุทธศาสตร์ที่ ๖. ยุทธศาสตร์ด้านการปรับสมดุลและพัฒนาระบบ
แผนพัฒนาเศรษฐกิจและสังคมแห่งชาติ ฉบับที่ ๑๓ หมายเหตุที่ ๑๓ ไทยมีภาครัฐที่ทันสมัยมีประสิทธิภาพและตอบโจทย์ประชาชน
ยุทธศาสตร์ อบต.ด่านช้าง ยุทธศาสตร์ที่ ๖ ด้านการปรับสมดุลและพัฒนาระบบขององค์กร
แนวทางการพัฒนา : การพัฒนาระบบการให้บริการประชาชน

ที่	โครงการ	วัตถุประสงค์	เป้าหมาย (ผลผลิตของ โครงการ)	งบประมาณและที่มา					ตัวชี้วัด (kpi)	ผลลัพธ์ที่คาดว่าจะได้รับ	หน่วยงานที่ รับผิดชอบ
				๒๕๖๖ (บาท)	๒๕๖๗ (บาท)	๒๕๖๘ (บาท)	๒๕๖๙ (บาท)	๒๕๗๐ (บาท)			
๑	ปรับปรุงระบบการให้บริการประชาชน,การลดขั้นตอนการให้บริการ	เพื่อลดขั้นตอนในการให้บริการประชาชน	ข้าราชการ,พนักงานจ้าง,ลูกจ้าง	๑๐,๐๐๐ (อบต.)	-	-	-	-	ความเร็วในการให้บริการ	ลดขั้นตอนในการให้บริการประชาชน	สำนักปลัด

รายละเอียดโครงการพัฒนา
แผนพัฒนาท้องถิ่น (พ.ศ.๒๕๖๖ - ๒๕๗๐) เพิ่มเติม ครั้งที่ ๑
องค์การบริหารส่วนตำบลด่านช้าง ผ.๐๒

ยุทธศาสตร์ยุทธศาสตร์ชาติ ๒๐ ปี ยุทธศาสตร์ที่ ๖. ยุทธศาสตร์ด้านการปรับสมดุลและพัฒนาระบบ
แผนพัฒนาเศรษฐกิจและสังคมแห่งชาติ ฉบับที่ ๑๓ หมุดหมายที่ ๑๓ ไทยมีภาครัฐที่ทันสมัยมีประสิทธิภาพและตอบโจทย์ประชาชน
ยุทธศาสตร์ อบต.ด่านช้าง ยุทธศาสตร์ที่ ๖ ด้านการปรับสมดุลและพัฒนาระบบขององค์กร
แนวทางการพัฒนา : การต่อต้านการทุจริตและประพฤติมิชอบ

ที่	โครงการ	วัตถุประสงค์	เป้าหมาย (ผลผลิตของ โครงการ)	งบประมาณและที่มา					ตัวชี้วัด (kpi)	ผลลัพธ์ที่คาดว่าจะได้รับ	หน่วยงาน ที่รับผิดชอบ
				๒๕๖๖ (บาท)	๒๕๖๗ (บาท)	๒๕๖๘ (บาท)	๒๕๖๙ (บาท)	๒๕๗๐ (บาท)			
๑	จัดโครงการอบรมคุณธรรม จริยธรรม ให้กับผู้บริหาร สภา พนักงาน ลูกจ้าง อบต.	เพื่อส่งเสริมด้าน คุณธรรม จริยธรรม ให้กับองค์กร	ผู้บริหาร สภา พนักงาน ลูกจ้าง อบต.	๑๐,๐๐๐ (อบต.)	๑๐,๐๐๐ (อบต.)	๑๐,๐๐๐ (อบต.)	๑๐,๐๐๐ (อบต.)	๑๐,๐๐๐ (อบต.)	จำนวนผู้เข้าร่วม โครงการ	ส่งเสริมด้าน คุณธรรม จริยธรรม ให้กับองค์กร	สำนักปลัด
๒	โครงการส่งเสริมความรู้ด้าน กฎ ระเบียบ และกฎหมายที่ เกี่ยวข้องสำหรับผู้บริหาร และสมาชิกสภาท้องถิ่น	เพื่อให้ผู้บริหารและ สมาชิกสภาท้องถิ่นมี ความรู้ด้าน กฎ ระเบียบ	ผู้บริหาร สภา พนักงาน ลูกจ้าง อบต.	๓๐,๐๐๐ (อบต.)	๓๐,๐๐๐ (อบต.)	๓๐,๐๐๐ (อบต.)	๓๐,๐๐๐ (อบต.)	๓๐,๐๐๐ (อบต.)	จำนวนผู้เข้าร่วม โครงการ	มีความรู้ด้าน กฎ ระเบียบ	สำนักปลัด
๓	โครงการส่งเสริมเยาวชน ต่อต้านการทุจริต	เพื่อส่งเสริมด้าน คุณธรรม จริยธรรม	เยาวชนในพื้นที่	๓๐,๐๐๐ (อบต.)	๓๐,๐๐๐ (อบต.)	๓๐,๐๐๐ (อบต.)	๓๐,๐๐๐ (อบต.)	๓๐,๐๐๐ (อบต.)	จำนวนผู้เข้าร่วม โครงการ	เยาวชนมีคุณธรรม จริยธรรม	สำนักปลัด

รายละเอียดโครงการพัฒนา
แผนพัฒนาท้องถิ่น (พ.ศ.๒๕๖๖ – ๒๕๗๐) เพิ่มเติม ครั้งที่ ๑
สำหรับโครงการที่เกินศักยภาพ องค์กรปกครองส่วนท้องถิ่น ผ.๐๒/๑ องค์การบริหารส่วนตำบลด่านช้าง

แนวทางการพัฒนาด้านโครงสร้างพื้นฐาน

ที่	โครงการ	วัตถุประสงค์	เป้าหมาย (ผลผลิตของ โครงการ)	งบประมาณและที่มา					ตัวชี้วัด (kpi)	ผลลัพธ์ที่คาดว่าจะได้รับ	หน่วยงาน ที่รับผิดชอบ
				๒๕๖๖ (บาท)	๒๕๖๗ (บาท)	๒๕๖๘ (บาท)	๒๕๖๙ (บาท)	๒๕๗๐ (บาท)			
๑	โครงการก่อสร้าง ถนนลาดยางสายวังพระธาตุ- บ้านภูเขาวงศ์ ตำบลเทพศิรี	เพื่อให้มีถนนใช้ใ การสัญจร สะดวกสบาย	ถนนลาดยาง กว้าง ๖ เมตร ระยะทาง ๒.๕ กิโลเมตร	๗,๙๓๕,๐๐๐ (กรม.สถ)	-	-	-	-	ถนนตามแบบ มาตรฐานแล้ว เสร็จ	ประชาชนมีถนน สัญจรไปมา สะดวก	กองช่าง
๒	โครงการก่อสร้างถนน ลาดยางสายบ้านนาकुด้มั้ง- บ้านภูเขาวงศ์ ตำบลเทพศิรี	เพื่อให้ประชาชนมี ความปลอดภัยใน ชีวิตและทรัพย์สิน	ถนนลาดยาง กว้าง ๖ เมตร ระยะทาง ๒.๗ กิโลเมตร	๙,๘๘๐,๐๐๐	-	-	-	-	ถนนตามแบบ มาตรฐานแล้ว เสร็จ	ประชาชนมีถนน สัญจรไปมา สะดวก	กองช่าง
๓	โครงการก่อสร้าง ถนนลาดยางสายทางหลวง หมายเลข ๒๑๐ หมู่ที่ ๔ ถึง หมู่ที่ ๗	เพื่อให้มีถนนใช้ใ การสัญจร สะดวกสบาย	ระยะทาง ๒.๙ กิโลเมตร	๙,๑๒๗,๐๐๐ (กรม.สถ)	-	-	-	-	ถนนตามแบบ มาตรฐานแล้ว เสร็จ	ประชาชนมีถนน สัญจรไปมา สะดวก	กองช่าง

แผนพัฒนาท้องถิ่น (พ.ศ.๒๕๖๖ – ๒๕๗๐) สำหรับโครงการที่เกินศักยภาพ องค์กรปกครองส่วนท้องถิ่น ผ.๐๒/๑ องค์การบริหารส่วนตำบลด่านช้าง เพิ่มเติม ครั้งที่ ๑

ที่	โครงการ	วัตถุประสงค์	เป้าหมาย (ผลผลิตของ โครงการ)	งบประมาณและที่มา					ตัวชี้วัด (kpi)	ผลลัพธ์ที่คาดว่าจะได้รับ	หน่วยงาน ที่รับผิดชอบ
				๒๕๖๖ (บาท)	๒๕๖๗ (บาท)	๒๕๖๘ (บาท)	๒๕๖๙ (บาท)	๒๕๗๐ (บาท)			
๔	โครงการก่อสร้างถนนคอนกรีตเสริมเหล็ก สายบ้านโป่งแค ไปวัดป่าภูตุม (จากบ้านนายสัก อุปมา)	เพื่อให้มีถนนใช้ในการสัญจร สะดวกสบาย	ถนน คสล. กว้าง ๕ เมตร ยาว ๑๒๐๐ เมตร	๓,๕๐๐,๐๐๐ (กรม.สถ)	-	-	-	-	ถนนตามแบบมาตรฐานแล้วเสร็จ	ประชาชนมีถนนสัญจรไปมาสะดวก	กองช่าง
๕	โครงการก่อสร้างถนนลาดยางแอสฟัลท์ติก สายถนนเส้นหมู่ ๑๒-ไป หมู่ ๗	เพื่อให้มีถนนใช้ในการสัญจร สะดวกสบาย	กว้าง ๔ เมตร ระยะทาง ๒,๙๒๕ ม.	-	๗,๕๙๔,๐๐๐ (กรม.สถ)	-	-	-	ถนนตามแบบมาตรฐานแล้วเสร็จ	ประชาชนมีถนนสัญจรไปมาสะดวก	กองช่าง
๖	โครงการก่อสร้างถนนลาดยางแอสฟัลท์ติก สายถนนหลวงหมายเลข ๒๑๐ ฟาร์มหมู – บ่อขยะเทศบาลนากลาง	เพื่อให้ประชาชนมีถนนใช้อย่างสะดวกสบาย	ระยะทางถนน กว้าง ๔ ม. ยาว ๑,๔๐๐ ม.	๓,๙๐๔,๐๐๐ (กรม.สถ)	๓,๙๐๔,๐๐๐ (กรม.สถ)	-	-	-	ถนนตามแบบมาตรฐานแล้วเสร็จ	การสัญจร สะดวกสบาย	กองช่าง
๗	ก่อสร้างถนนคอนกรีตเสริมเหล็กพร้อมวางท่อระบายน้ำคอนกรีตเสริมเหล็ก หมู่ที่ ๙ สายทางแยกคุ้มภูชีไปวัดหนองเอี่ยนถึงสามแยกทางไปบ้านป่าแดงงาม	เพื่อให้ประชาชนมีถนนใช้อย่างสะดวกสบาย	กว้าง ๔ เมตร ยาว ๑,๓๐๐ เมตร หนา ๐.๑๕ เมตร	๓,๐๐๐,๐๐๐ (กรม.สถ)	-	-	-	-	ถนนตามแบบมาตรฐานแล้วเสร็จ	ประชาชนมีถนนสัญจรไปมาสะดวก	กองช่าง

แผนพัฒนาท้องถิ่น (พ.ศ.๒๕๖๖ – ๒๕๗๐) สำหรับโครงการที่เกินศักยภาพ องค์กรปกครองส่วนท้องถิ่น ผ.๐๒/๑ องค์การบริหารส่วนตำบล่านช้าง เพิ่มเติม ครั้งที่ ๑

ที่	โครงการ	วัตถุประสงค์	เป้าหมาย (ผลผลิตของ โครงการ)	งบประมาณและที่มา					ตัวชี้วัด (kpi)	ผลลัพธ์ที่คาดว่าจะได้รับ	หน่วยงาน ที่รับผิดชอบ
				๒๕๖๖ (บาท)	๒๕๖๗ (บาท)	๒๕๖๘ (บาท)	๒๕๖๙ (บาท)	๒๕๗๐ (บาท)			
๙	ติดตั้งโคมไฟส่องสว่างและกล่อง วงจรปิด เพื่อลดอุบัติเหตุและ ปัญหายาเสพติด	เพื่อลดปัญหาการ เกิดอุบัติเหตุ จุด เสี่ยงยาเสพติด	ติดตั้งโคมไฟส่อง สว่างและกล่อง วงจรปิด	๑,๙๙๗,๔๗๖ (กรม.สถ)	-	-	-	-	ร้อยละอุบัติเหตุ ลดลงและความ ปลอดภัยในชุมชน เพิ่มมากขึ้น	อุบัติเหตุลดลง และความ ปลอดภัยใน ชุมชนเพิ่มมา กขึ้น	กองช่าง
๑๐	ปรับปรุงไฟฟ้าส่องสว่าง LED ๓๕ w พลังงานแสงอาทิตย์ นวัตกรรม ไทย	เพื่อให้มีไฟฟ้าแสง สว่าง ลดอุบัติเหตุ และความ ปลอดภัยในชุมชน	ไฟฟ้าส่องสว่าง LED ๓๕ w พลังงาน แสงอาทิตย์ ๑๔๗ ชุด	-	๙,๙๖๖,๖๐๐ (กรม.สถ)	-	-	-	ร้อยละอุบัติเหตุ ลดลงและความ ปลอดภัยในชุมชน เพิ่มมากขึ้น	อุบัติเหตุลดลง และความ ปลอดภัยใน ชุมชนเพิ่มมา กขึ้น	กองช่าง
๑๑	ก่อสร้างระบบประปาหมู่บ้านแบบ บาดาล บ้านโป่งแค หมู่ที่ ๑๒ ตำบล่านช้าง องค์การบริหาร ส่วนตำบล่านช้าง อำเภอนากลาง จังหวัดหนองบัวลำภู	เพื่อให้มีน้ำใช้ อุปโภค บริโภค อย่างทั่วถึง	ติดตั้งกักเก็บน้ำ ขนาด ๑,๐๐๐ ลบ. ม. ด้วยระบบสูบน้ำ พลังงาน แสงอาทิตย์ เส้นผ่าศูนย์กลาง ๒๐.๖๘. ม. สูง ๓.๑๙๕ ม	-	๖,๔๔๗,๐๐๐ (กรม.สถ)	-	-	-	ระบบประปา หมู่บ้านแบบ บาดาลแล้วเสร็จ	มีน้ำใช้อุปโภค บริโภคอย่าง ทั่วถึง	กองช่าง

แผนพัฒนาท้องถิ่น (พ.ศ.๒๕๖๖ - ๒๕๗๐) สำหรับโครงการที่เกี่วข้องกับภาพ องค์กรปกครองส่วนท้องถิ่น ผ.๐๒/๑ องค์การบริหารส่วนตำบลด่านช้าง เพิ่มเติม ครั้งที่ ๑

ที่	โครงการ	วัตถุประสงค์	เป้าหมาย (ผลผลิตของ โครงการ)	งบประมาณและที่มา					ตัวชี้วัด (kpi)	ผลลัพธ์ที่คาดว่าจะได้รับ	หน่วยงาน ที่รับผิดชอบ
				๒๕๖๖ (บาท)	๒๕๖๗ (บาท)	๒๕๖๘ (บาท)	๒๕๖๙ (บาท)	๒๕๗๐ (บาท)			
๑๒	โครงการก่อสร้างถนนลาดยางแอสฟัลท์ติกคอนกรีต สายถนนหลวง ๒๑๐ หลังวัดศิลาอาสน์ - ไปวัดป่าภูตุม	เพื่อให้มีถนนใช้ในการสัญจร สะดวกสบาย	ระยะทางถนน กว้าง ๕ ม. ยาว ๑,๒๑๐ ม.	-	๓,๒๑๖,๐๐๐ (กรม.สถ)	-	-	-	ถนนลาดยาง กว้าง ๕ ม. ยาว ๑,๒๑๐ ม.	ประชาชนมีถนนสัญจรไปมาสะดวก	กองช่าง
๑๓	โครงการก่อสร้างถนนลาดยางแอสฟัลท์ติกคอนกรีต สายถนนหลวง หมายเลข ๒๑๐ - ไปบ้านหนองเอี่ยน	เพื่อให้มีถนนใช้ในการสัญจร สะดวกสบาย	ระยะทางถนน กว้าง ๔ ม. ยาว ๙๒๕ ม.	-	๒,๒๑๙,๐๐๐ (กรม.สถ)	-	-	-	ระยะทางถนน กว้าง ๔ ม. ยาว ๙๒๕ ม.	ประชาชนมีถนนสัญจรไปมาสะดวก	กองช่าง
๑๔	โครงการก่อสร้างถนนลาดยางสาย ทล.๒๑๐ - ต่อยตั้ง หมู่ที่ ๔,๖	เพื่อให้ประชาชนมีความปลอดภัยในชีวิตและทรัพย์สิน	ถนนลาดยาง กว้าง ๖ เมตร ระยะทาง ๑๐ กิโลเมตร	-	-	๒๕ ล้าน บาท	-	-	ถนนตามแบบมาตรฐานแล้วเสร็จ	ประชาชนมีถนนสัญจรไปมาสะดวก	กองช่าง

บัญชีครุภัณฑ์
แผนพัฒนาท้องถิ่น (พ.ศ.๒๕๖๖ - ๒๕๗๐) เพิ่มเติม ครั้งที่ ๑

พ. ๐๓

ที่	แผนงาน	หมวด	ประเภท	วัตถุประสงค์	เป้าหมายของครุภัณฑ์	งบประมาณและที่มา					หน่วยงาน ที่รับผิดชอบ
						๒๕๖๖ (บาท)	๒๕๖๗ (บาท)	๒๕๖๘ (บาท)	๒๕๖๙ (บาท)	๒๕๗๐ (บาท)	
๑	บริหารงานทั่วไป กองคลัง	ครุภัณฑ์	ครุภัณฑ์ สำนักงาน	เพื่อใช้ในสำนักงาน	เก้าอี้สำนักงาน ๑๐ ตัว	-	๑๕,๐๐๐ (อบต.)	-	-	-	สำนักงาน ที่รับผิดชอบ
๒	บริหารงานทั่วไป สำนักปลัด	ครุภัณฑ์	ครุภัณฑ์ คอมพิวเตอร์	เพื่อใช้ในกิจการ งานสำนักปลัด	เครื่องคอมพิวเตอร์แบบตั้งโต๊ะ จำนวน ๒ ชุด	๓๔,๐๐๐ (อบต.)	-	-	-	-	สำนักปลัด
๓	บริหารงานทั่วไป กองคลัง	ครุภัณฑ์	ครุภัณฑ์ สำนักงาน	เพื่อใช้ในกิจการ งาน อบต.	ตู้เก็บเอกสารแบบบานทึบ ๒ บาน จำนวน ๒ หลัง	๑๒,๐๐๐ (อบต.)	-	-	-	-	กองคลัง
๔	บริหารงานทั่วไป สำนักปลัด	ครุภัณฑ์	ครุภัณฑ์ สำนักงาน	เพื่อใช้ในราชการ เป็นโต๊ะทำงาน	จัดซื้อโต๊ะทำงานขนาดไม่ต่ำกว่า ๔ ฟุต	๔,๕๐๐ (อบต.)	-	-	-	-	สำนักปลัด
๕	บริหารงานทั่วไป	ครุภัณฑ์	ครุภัณฑ์อื่นๆ	เพื่อใช้ในราชการ	จัดซื้อเครื่องพ่นหมอกควัน ๒ เครื่อง	๑๒๐,๐๐๐	-	-	-	-	สำนักปลัด
๖	บริหารงานทั่วไป กองคลัง	ครุภัณฑ์	ครุภัณฑ์สำนักงาน	เพื่อใช้ในสำนักงาน	เครื่องปรับอากาศ ๒๔๐๐๐ บีทียู จำนวน ๑ ตัว	๒๕,๐๐๐ (อบต.)	-	-	-	-	กองคลัง
๗	สำนักปลัด	ครุภัณฑ์	ครุภัณฑ์สำนักงาน	เพื่อใช้ในห้อง ประชุมอาคาร กิจการสภา	โต๊ะประชุม พร้อมเก้าอี้ ห้อง ประชุมอาคารกิจการสภา	-	๕๒,๕๐๐ (อบต.)	-	-	-	สำนักปลัด
๘	สำนักปลัด	ครุภัณฑ์	ครุภัณฑ์อื่นๆ	เพื่อใช้ในกิจการ งาน อบต.	ถังแรงดันประปา ๔ ถัง	๑๒๐,๐๐๐ (อบต.)	-	-	-	-	สำนักปลัด

บัญชีครุภัณฑ์
แผนพัฒนาท้องถิ่น (พ.ศ.๒๕๖๖ - ๒๕๗๐) เพิ่มเติม ครั้งที่ ๑

พ. ๐๓

ที่	แผนงาน	หมวด	ประเภท	วัตถุประสงค์	เป้าหมายของครุภัณฑ์	งบประมาณและที่มา					หน่วยงาน ที่รับผิดชอบ
						๒๕๖๖ (บาท)	๒๕๖๗ (บาท)	๒๕๖๘ (บาท)	๒๕๖๙ (บาท)	๒๕๗๐ (บาท)	
๙	เคหะและชุมชน	ครุภัณฑ์	ครุภัณฑ์ก่อสร้าง	เพื่อใช้ตรวจสอบ ความหนา คอนกรีต	เครื่องเจาะความหนาคอนกรีต จำนวน ๑ ตัว	๑๖,๐๐๐ (อบต.)	-	-	-	-	กองช่าง
๑๐	เคหะและชุมชน	ครุภัณฑ์	ครุภัณฑ์ก่อสร้าง	เพื่อใช้ซ่อมแซม ถนน	เครื่องตบดิน จำนวน ๑ ตัว	๒๑,๐๐๐ (อบต.)	-	-	-	-	กองช่าง
๑๑	เคหะและชุมชน	ครุภัณฑ์	ครุภัณฑ์ไฟฟ้า และวิทยุ	เพื่อใช้ซ่อมแซม ถนน	เครื่องกำเนิดไฟฟ้า ขนาด ๑๕ กิโลวัตต์	๒๕๓,๕๐๐ (อบต.)	-	-	-	-	กองช่าง
๑๒	เคหะและชุมชน	ครุภัณฑ์	งานบ้านงานครัว	เพื่อใช้ในราชการ เป็นโต๊ะทำงาน	จัดซื้อเครื่องตัดหญ้าแบบข้อแข็ง	๙,๕๐๐ (อบต.)	-	-	-	-	สำนักปลัด

ส่วนที่ ๕

การนำแผนพัฒนาท้องถิ่นไปสู่การปฏิบัติการติดตาม และประเมินผล

๑. การติดตามและประเมินผลยุทธศาสตร์

ในการจัดทำแผนพัฒนาท้องถิ่นนั้น จะต้องมีการติดตามและประเมินผลแผนพัฒนา โดยจะต้องติดตามและประเมินยุทธศาสตร์ ตามระเบียบกระทรวงมหาดไทย ว่าด้วยการจัดทำแผนขององค์กรปกครองส่วนท้องถิ่น พ.ศ. ๒๕๔๘ หมวด ๖ ข้อ ๒๙ และระเบียบกระทรวงมหาดไทย ว่าด้วยการจัดทำแผนขององค์กรปกครองส่วนท้องถิ่น (ฉบับที่ ๒) พ.ศ. ๒๕๕๙ ข้อ ๑๓ ๒. ตามระเบียบกระทรวงมหาดไทย ว่าด้วยการจัดทำแผนขององค์กรปกครองส่วนท้องถิ่น (ฉบับที่ ๒) พ.ศ. ๒๕๕๙ ข้อ ๑๓ และในการประเมินแผนนั้นจะต้อง ดำเนินการประเมินคุณภาพของแผนยุทธศาสตร์การพัฒนามตามแนวทางการติดตามและประเมินผลยุทธศาสตร์เพื่อสอดคล้องแผนพัฒนาท้องถิ่นสี่ปีขององค์กรปกครองส่วนท้องถิ่น แจ้างตามหนังสือกระทรวงมหาดไทย ที่ มท ๐๘๑๐.๒/ว ๕๗๙๗ ลงวันที่ ๑๐ ตุลาคม ๒๕๕๙ เรื่อง แนวทางและหลักเกณฑ์การติดตามและประสานแผนพัฒนาท้องถิ่นสี่ปี (พ.ศ. ๒๕๖๑-๒๕๖๔) ขององค์กรปกครองส่วนท้องถิ่น ตามระเบียบกระทรวงมหาดไทย ว่าด้วยการจัดทำแผนขององค์กรปกครองส่วนท้องถิ่น (ฉบับที่ ๒) พ.ศ. ๒๕๕๙

๒. การติดตามและประเมินผลโครงการ

ในการจัดทำแผนพัฒนาท้องถิ่นนั้น จะต้องมีการติดตามและประเมินผลแผนพัฒนา โดยจะต้องติดตามและประเมินยุทธศาสตร์ ตามระเบียบกระทรวงมหาดไทย ว่าด้วยการจัดทำแผนขององค์กรปกครองส่วนท้องถิ่น พ.ศ. ๒๕๔๘ หมวด ๖ ข้อ ๒๙ และระเบียบกระทรวงมหาดไทย ว่าด้วยการจัดทำแผนขององค์กรปกครองส่วนท้องถิ่น (ฉบับที่ ๒) พ.ศ. ๒๕๕๙ ข้อ ๑๓ ๒. ตามระเบียบกระทรวงมหาดไทย ว่าด้วยการจัดทำแผนขององค์กรปกครองส่วนท้องถิ่น (ฉบับที่ ๒) พ.ศ. ๒๕๕๙ ข้อ ๑๓ และในการประเมินแผนนั้นจะต้อง ดำเนินการประเมินคุณภาพของแผนยุทธศาสตร์การพัฒนามตามแนวทางการติดตามและประเมินผลยุทธศาสตร์เพื่อสอดคล้องแผนพัฒนาท้องถิ่นสี่ปีขององค์กรปกครองส่วนท้องถิ่น แจ้างตามหนังสือกระทรวงมหาดไทย ที่ มท ๐๘๑๐.๒/ว ๕๗๙๗ ลงวันที่ ๑๐ ตุลาคม ๒๕๕๙ เรื่อง แนวทางและหลักเกณฑ์การติดตามและประสานแผนพัฒนาท้องถิ่นสี่ปี (พ.ศ. ๒๕๖๑-๒๕๖๔) ขององค์กรปกครองส่วนท้องถิ่น ตามระเบียบกระทรวงมหาดไทย ว่าด้วยการจัดทำแผนขององค์กรปกครองส่วนท้องถิ่น (ฉบับที่ ๒) พ.ศ. ๒๕๕๙

๓. สรุปผลการพัฒนาท้องถิ่นในภาพรวม

๓.๑ การวัดผลในเชิงปริมาณและเชิงคุณภาพ

(๑) การวัดผลในเชิงปริมาณ

ตามที่องค์กรปกครองส่วนท้องถิ่นได้ดำเนินการจัดทำแผนพัฒนาขึ้นมาเพื่อใช้เป็นเครื่องมือในการพัฒนาให้บรรลุเป้าหมายที่วางไว้ เกิดประสิทธิภาพประสิทธิผลสูงสุดในการแก้ไขปัญหาให้กับประชาชน ในการจัดทำแผนพัฒนานั้น จะต้องมีการติดตามและประเมินแผนพัฒนา ตามระเบียบกระทรวงมหาดไทย ว่าด้วยการจัดทำแผนขององค์กรปกครองส่วนท้องถิ่น พ.ศ. ๒๕๔๘ หมวด ๖ ข้อ ๒๙ และระเบียบกระทรวงมหาดไทย ว่าด้วยการจัดทำแผนขององค์กรปกครองส่วนท้องถิ่น (ฉบับที่ ๒) พ.ศ. ๒๕๕๙ ข้อ ๑๓ โดยคณะกรรมการติดตามและประเมินแผนพัฒนาเป็นผู้ดำเนินการติดตามและประเมินผลแผนพัฒนา ซึ่งคณะกรรมการจะต้องดำเนินการกำหนดแนวทาง วิธีการในการติดตามและประเมินผลแผนพัฒนา ดำเนินการติดตามและประเมินผลแผนพัฒนา รายงานผลและเสนอความเห็นซึ่งได้จากการติดตามและประเมินผลแผนพัฒนาต่อผู้บริหารท้องถิ่น เพื่อให้ผู้บริหารท้องถิ่น เสนอต่อสภาท้องถิ่น และคณะกรรมการพัฒนาท้องถิ่น พร้อมทั้งประกาศผลการติดตามและประเมินผลแผนพัฒนาให้ประชาชนในท้องถิ่นทราบในที่เปิดเผยภายในสิบห้าวันนับแต่วันรายงานผลและเสนอความเห็นดังกล่าว และต้องปิดประกาศไว้เป็นระยะเวลาไม่น้อยกว่าสามสิบวันโดยอย่างน้อยปีละสองครั้งภายในเดือนเมษายนและภายในเดือนตุลาคมของทุกปี

โดยเครื่องมือที่ใช้ในการติดตามและประเมินผลในเชิงปริมาณ มีดังนี้

แบบที่ ๑ การกำกับกรจัดทำแผนยุทธศาสตร์ขององค์กรปกครองส่วนท้องถิ่น

แบบที่ ๒ แบบติดตามผลการดำเนินงานขององค์กรปกครองส่วนท้องถิ่น

แบบที่ ๓/๑ แบบประเมินผลการดำเนินงานตามแผนยุทธศาสตร์

แบบประเมินคุณภาพของแผนพัฒนา

(แจ้งตามหนังสือกระทรวงมหาดไทย ที่ มท ๐๘๑๐.๒/ว ๐๗๐๓ ลงวันที่ ๒ กุมภาพันธ์ ๒๕๕๘ เรื่อง

แนวทางและหลักเกณฑ์กรจัดทำและประสานแผนสามปีขององค์กรปกครองส่วนท้องถิ่น ข้อ ๗ กรวัดคุณภาพของแผนพัฒนาท้องถิ่น ตามนัยหนังสือกระทรวงมหาดไทย ด่วนที่สุด ที่ มท ๐๘๑๐.๒/ว ๔๘๓๐ ลงวันที่ ๒๒ พฤศจิกายน ๒๕๕๖ ให้แล้วเสร็จภายใน ๑๕ วัน นับแต่วันประกาศใช้แผนพัฒนาท้องถิ่น) **การติดตามและประเมินผลด้วยระบบ e-plan**

www.dla.go.th

(๒) การวัดผลในเชิงคุณภาพ

การวัดผลเชิงคุณภาพ องค์การบริหารส่วนตำบลใช้การสำรวจความพึงพอใจในการวัดผลเชิงคุณภาพโดยภาพรวม โดยได้มีการประเมินความพึงพอใจ ซึ่งการประเมินความพึงพอใจทำให้ทราบถึงผลเชิงคุณภาพในการดำเนินงานของเทศบาล.ในภาพรวม

โดยเครื่องมือที่ใช้ในการประเมินความพึงพอใจ มีดังนี้

แบบที่ ๓/๒ แบบประเมินความพึงพอใจต่อผลการดำเนินงานขององค์การบริหารส่วนตำบล

แบบที่ ๓/๓ แบบประเมินความพึงพอใจของประชาชนที่มีต่อการให้บริการ

๔. ข้อเสนอแนะในการจัดทำแผนพัฒนาท้องถิ่นในอนาคต

๔.๑ ผลกระทบนำไปสู่ออนาคต

๑. เกิดการพัฒนาพัฒนาที่ล่าช้า เพราะการดำเนินงานต่างๆ ขององค์กรปกครองส่วนท้องถิ่นต้องผ่านกระบวนการหลายขั้นตอน สลับซับซ้อน
๒. ประชาชนอาจเกิดความเบื่อหน่ายกับกระบวนการจัดทำแผนที่มีความยุ่งยากมากขึ้น
๓. ปัญหาอาจไม่ได้รับการแก้ไขอย่างตรงจุดเพราะข้อจำกัดของระเบียบกฎหมายที่ทำให้ยากและบางเรื่องอาจทำไม่ได้

๔.๒ ข้อสังเกต ข้อเสนอแนะ ผลจากการพัฒนา

- ๑) การจัดทำแผนพัฒนาท้องถิ่นควรพิจารณาใช้แผนยุทธศาสตร์การพัฒนามาเป็นกรอบในการจัดทำแผนพัฒนาท้องถิ่นและให้มีความสอดคล้องกัน
- ๒) การจัดทำแผนพัฒนาท้องถิ่นควรพิจารณางบประมาณและคำนึงถึงสถานะด้านการคลังในการพิจารณาโครงการ/กิจกรรม ที่จะบรรจุในแผนพัฒนาถิ่น
- ๓) ควรเร่งรัดให้มีการดำเนินโครงการ/กิจกรรม ที่ตั้งในข้อบัญญัติงบประมาณรายจ่ายให้สามารถดำเนินการได้ในปีงบประมาณนั้น
- ๔) ควรพิจารณาตั้งงบประมาณให้เพียงพอและเหมาะสมกับกับภารกิจแต่ละด้านที่จะต้องดำเนินการ ซึ่งจะช่วยลดปัญหาในการโอนเพิ่ม โอนลด โอนตั้งจ่ายรายการใหม่
